第一萬一千三百三十九號

叻報

有限公司

Lat Pau Press, Ltd.

No. 11, Cross Street, Singapore.

Chinese Daily Newspaper.

本館在吉寧街門牌十一號

(PRINTED AND PUBLISHED FOR THE PROPRIETORS BY YEAP KWEE HOON.)

德律風一千一百六十四號

眼 叶

34-1, HILL STREET SINGAPORE.

先生叶喃齋之子叶喃䘵寓居加冕實力
星家山脚門牌三十四號茶一號余新加坡十
有五年精究眼科眼醫藥料今願得其救矣
若犯眼症之疾或暴痛或紅根或白膜至及目
盲者皆能治愈不用刀割免防痛苦不過抹藥
瞎天使能或功妙包管眼明如常非余誇自
前治愈華人洋人及各色人等不可勝算是
治愈之人贈送匾額及贈送影相者甚多亦
諸君映像自贈之誠敬也至及痔症之疾余亦
最爲拿手世上無雙亦不用刀割只乃數藥七
天包全愈此係用藥之精亦用先生醫法之
能也倘若諸君有犯其症者不防移玉至敝局
請問余必誠包醫全愈今藥亦大減價者
照送不取藥金爲先生修世之德也
凡七州府三州府及爪亞等一切之人有眼
疾 皆係此治愈也
民國八年二月廿二號

◎貨倉出售

茲在羅勃申基有貨倉一座面積七千
五百方尺欲行出售該貨倉目下租銀
爲一千五百元 諸 大商如有意購買
而欲知詳細情形者請移玉來敝公司
面商爲荷
英一千九百二十年二月十號
實得力建造公司啟
RAFFLES BUILDING 10,
111 Market Street.

◆新張廣告

本號專辦各墨頭芬枝油米荳中西罐
頭唐山雜貨餅乾食品發行至外埠各商
翁欲將物產寄至本號委託代售者本司
理儘可代爲料理或欲在星加坡購買各
種貨物亦可代爲安辦如蒙惠顧無任歡
迎凡與各號來往必須經正司理蓋號并
蓋陳登昌正印以昭慎重特此佈聞
民國九年六月十六號
星加坡新巴虱二馬路門牌廿三號
陳登昌 正司理陳子耀 副司理陳子敏 披露

諸君請爾毋忘(四喜)爲唯一之國貨
(何可一日忘此君)
南洋兄弟烟草公司啟

朱廣蘭茶烟生油廣告

本號創辦名茶紅烟生油各港雜貨已閱
七十餘年矣貨真價實向蒙各埠士商
嘉許故行消海外遐邇咸知今特加辦
粗絲紅烟及中國土布毛巾綠豆
衫各款俱備價值從廉現各貨船陸續運到
以便愛顧 諸君知所採擇焉倘蒙 光
顧極表歡迎

(各欵紅烟價列)
朱廣蘭八兩一百四十包幼絲紅烟每箱沽銀八十八元 本坡九十四元
朱廣蘭四兩二百八十包
朱廣蘭八兩一百四十包粗絲紅烟每箱沽銀八十八元 本坡九十四元
朱廣蘭二兩五百六十包幼絲烟每箱沽銀八十九元 本坡九十五元
朱廣蘭二兩五百六十包粗絲紅烟每箱沽銀八十九元 本坡九十五元
朱廣蘭一兩四百八十包幼絲紅烟每箱沽銀四十二元 本坡四十五元
朱廣蘭二四兩八十包生切熟烟每箱九十五元 二兩五百六十包全價
本坡一百零一元
朱廣蘭一兩六百包生切熟烟每箱沽銀四十五元 本坡四十八元
朱廣蘭二兩蘭花生烟每箱沽銀 本坡
和生八兩一百四十包紅烟每箱沽銀五十七元 本坡六十三元
和生二兩五百六十包紅烟每箱沽銀五十八元 本坡六十四元

◎各欵名茶生油價列
朱廣蘭二兩百六十四包雞籠包烏茶每箱十二元半
朱廣香二兩一百七十包包種茶每箱沽銀九元
廣寶崇二兩八十三包包種茶每箱沽銀三元半
朱廣蘭五斤庄烏耳茶每包二元一角
朱廣蘭八兩庄二百包藝消遠茶每箱沽銀五十元
朱廣蘭一百勛庄頂蕃消遠茶每箱沽銀六十八元
朱廣蘭四兩一百六十包消遠茶每箱沽銀十六元
朱廣蘭一百六十包六安茶青每箱沽銀十八元
朱廣蘭月蘭生油每白勛 照時價
另有正仲光各欵烟枝中國客白烟絲 加蒙 賜顧取價從廉
星加坡中街 門牌卅號朱廣蘭啟
庚申年元月初五日

朱有蘭茶葉生油金絲中國雜貨

本號生烟各種名茶自榨熟生油皆
自廠工督辦不惜工本務求精美故能
於有辟瘴化痰之功茶具除煩提神之
妙生油則饒有滋養之益以上出品夙
荷諸僑胞所歡迎衛生家所推重者也
更有真赤金線久不變色各庄土布花
樣新鮮綉畫屏枝椅褥無不美備
以供 諸君之求爰將各茶烟價畧列
如後
八兩一百四十包本號紅烟每箱沽八十七員
四兩二百八十包本號紅烟沽銀八十七員
六兩二百包本號紅烟每箱九十員
二兩五百六十包本號紅烟每箱八十八員
二兩四百廿包有蘭花生烟每箱時價
八兩一百四十包冠蘭紅烟每箱時價
二兩五百六十包冠蘭紅烟每箱時價
二兩百六十包本號蜀鑑針茶每箱十九員
二兩一百六十六包本號鹿鑑包種茶每箱沽銀十三員半
五兩二百包本號銀針古勞茶每箱三十八元
五斤庄廿四包本號馬耳茶每包二元五角
四兩百六十包本號蕃消遠茶每箱二十元
八兩庄百六十包本號蕃消遠茶每箱三十八元
一百斤散庄蕃消遠茶每箱四十元
一斤且翁各消遠茶每包九角半
二兩百七十包蘭鑑鑑包種茶每箱九元半
有蘭三金錢鑑自榨油每担照時價
有蘭大包一百四十包庄粗絲紅烟每箱八十七員
有蘭小包五百六十包庄粗絲紅烟每箱八十八元
各欵烟由本埠每箱加稅銀六元
有蘭各且邀龍名茶
朱有蘭且真金線
蘭廠生各且真金線
業有大帮三寶龍烟水生油發行
新到本號省庄金字玉油時價
新到揀手英衛油時價
電話第八百三十九號
中華民國九年二月一號

◉注意廣告

啟者敝號向住馬車街門牌念六七號開張專辦香港汕頭碌貨及收唐山銀信滙兌生理荷蒙同儕賜顧已歷多年今因該舖爲業主索回故移往本街門牌拾四號仍舊經營諸君光顧祈移玉惠臨則敝號無任歡迎至敝號與洋人銀行定買限期電票及街前買賣各電滙並關於揭欵等事此後須有蔡葛秋陳儉生兩人齊同簽號並蓋敝號圖書印章方爲憑準否則無效特此佈告

民國九年九月十四日　　公和成號公和成棧披露

為莊希泉君告慰

昨讀莊希泉君登於本坡各報之啟事一則　[illegible]之日無幾甚欲將未[illegible]爲清理然後[illegible]心云云然余稍知自愛者雖不[illegible]去明白[illegible]思想固亦人之常情也近聞本坡政府以新加坡與中華國貨公司各債主之請求經允肯展限莊君出境之期俾得從速清理各事然後出境由此莊君之希望可償而債主之請求亦准矣故爲莊君告慰惟該啟事斤斤千餘言多關於余與莊君二人之私事令人厭聞再念莊君處此境地使余不禁曉曉而辯知我者當能諒我不知我者將必譏爲落井下石此余不敢爲且亦不屑爲但其中所言者對於中華國貨公司收盤之結果關係甚大因此不能不略爲申明如左

余因中華國貨公司與莊君交涉祗以小友〇〇代表人之名義余非該公司之股東證據顯然中華國貨公司所常用之律師乃余所薦且亦余平日所常用者莊君謂余另外包定彼所常用之律師不許代理彼之訟事可笑孰甚

如南洋女校之賬目果屬明白清楚余豈能阻查賬員甘清泗君之簽押且并不能阻新總理張永福君將賬目通過不辯自明至於莊君爲該校擅支公司欵項其責任固不因余之知否而有所差別將來法庭對質。。必水落石出非莊君。。能任意誣人以求一時之快也

民國九年九月廿五日　　陳楚楠白

利華銀行開始營業廣告

啟者本行以利便華商各界爲宗旨定於民國九年九月廿九日開始營業凡舉辦來往按揭匯放滙兌等項及銀行一切事業諸希惠顧　請到彿隆馬有門牌念八號本銀行接洽無任歡迎此佈

董事部　主席　余東旋　陸寅傑
　　　　總理　李俊源　何兆芹
　　　　　　　張郁乙　何仲英
　　　　　　　邱雁賓　曹聲山
　　　　　　　吳勝鵬　李亮琪
司理人　劉栢棠

民國九年九月廿八號　　星架坡利華銀行有限公司謹啟

LEE WAH BANK, LIMITED.
(Incorporated in Singapore.)

[illegible]保險公司廣告
啟者本公司爲商[illegible]商入股本[illegible]而或在三州
此是滬本公司辦理之良機也　請向總辦事處面商一切可也本公司住在東方法國銀行舖上便是

論說

◉賑災一法　(和平)

華北飢饉。遍地災民。離家喪室。餓殍載途。此凡有血氣之倫。皆念凶災。未嘗不惻怛于懷者也。

雖然吾人念及荒災。使口惠而實不至。亦何足以表其仁慈之心。故救災之舉。急不容緩。

救災之舉。當如救火。稍一延遲。則所傷實多。華北飢荒。受災人民有數千數百萬。然則此天之凶災。誠吾國向所未有。災民如水益深如火益熱。非速籌救濟不可矣。

本坡已有倡義之士。爲之大聲疾呼。吾儕不乏急公尚義者。聞之必有感悟。

雖然籌賑之法。不可不一討論也。

(一)各會館之籌賑　本坡各邑會館至多。其君集本邑人士商議至易。爲該會總理者。誠能曉以大義。自必量力捐輸。

(二)各公館之籌賑　本坡各俱樂部各公館。殷富之士至多。各俱樂部各公館。誠能略節其每晚宴飲及麻雀之費。則集腋成裘。爲數必多。

(三)各戲場各影戲場之籌賑　本坡各戲場各影戲場至多。彼院主者。終年累月演戲。所得平民之資無慮百數萬千。各戲院各影戲場。誠能將其一晚演劇之資報效。則其數亦不少矣。

(四)學界之籌賑　本坡各校。由教育總會發起一學界籌賑會。擬定辦法。即全坡各學校合開一游藝大會。各選派學生到場游藝。指定小坡某地爲演藝之場。入場券可分數等。本坡殷富之家。激以仁心。未有不踴躍購券以爲觀覽者。其有輸效者。亦可另標其名以資激勸。此舉行之甚易。本坡教育界不乏高明之士。諒不河漢斯言。

要抒一得之見以告本坡人士

譯電

○英國之煤工問題

廿四號英京電。首相喬佐治氏與那羅君商務部主席及督煤局長等。於今日又開會討論煤工要求增薪問題。煤工總代表士美利君於開會時宣言稱。礦業工人等以政府不能立許伊等所要求增加之數。決不能再行延擱伊等之通告。且亦不能不於明日開始罷工云云。首相答覆士美利君稱。此項之通告。一經宣佈。實爲英國及全世界之一最慘害者。以國內外人皆望煤工罷工一事。將有大不利於家庭者也。首相又稱。今去此慘劇實現之時。惟有廿四小時之久而已。故今日余所請之事。惟有將此通告再行延擱一星期。以便與煤東討論一切。據首相探悉。謂可於二日之內表示一最善辦法。兩致工價之增額可依照出煤之多寡而規定。如是煤工之薪俸。其增加之數可有極厚之盈。首相深信伊之提議。不能允給煤工所要求之數。且當遍之云。

士美利君稱。煤工幹事部經已允許再將罷工通告延擱一星期之久。

○美國新聞摘誌

廿四號印度安那電。有亂黨二名。於日間將政府運送郵件之摩托腳里車一輛截住。搶去郵件約值由五千至二萬美金之數。以摩托車載去云。

全日電。白煤工界罷工風潮。經已終止。各工人將於廿六號開始作業。

廿五號電。棉貨衣物鞋及食物價目。當有降價之盛。有大布疋製造廠。已將伊之貨價減去廿五巴仙。藉減昂貴生活程度之舉動。經已普及全國云。

○英俄邦交

廿五號英京電。俄國著名社會黨員里仙羅夫君。現已首途來英。以襄贊商務總代表加勉尼夫君。以加君已被政府不許回國故。里君原是醫學博士。負重大責任以成就蘇維埃新基之宗旨。又爲第三國民大會首領中之一云。

全日電。里仙羅夫君。已於昨晚抵英京。

○俄波和會近聞

廿五號英京電。波軍在柏里別之南部。仍陸續追逐俄黨軍。於是日昨歷加之和會會議遂由是而得有把握。蘇維埃總代表約斐里君。乃收其一向之強硬態度。宣告讓蘇維埃政府已准伊要求波軍裁減問題。及僱武傭戰時工藝及波蘭全國鐵路權利各問題全行取銷。波蘭軍亦願於古甲戰線宣佈停戰。惟蘇維埃政府仍要求波蘭公認及克宮。利都安尼亞。及白俄之獨立云。

看看孔聖誕日養正學校之音樂大會

十月八日爲本校音樂大會之期是日特延請坡中有名之音樂家演劇家藉爲助慶而本校樂隊亦備有多種游戲及歌曲其內容分爲廣府樂潮調樂軍樂絃樂洋樂陶樂游技跳舞廣府戲白話戲等日間不收入場券惟必需買食物券一張(是日設有食品部)價銀二角夜間名譽券五元(多惠益感)特別券三元一等券一元屆時務望移玉惠臨無任歡迎之至此佈

民國九年九月廿四日　　乙

殷君雪村　廖君正興　許君山賓
邱君雁賓　王君鮑智

◉協賑華北南第一次收捐錄

樂陶俱樂部同仁交銀式百元

本會對於籌國賑務正在登報鼓吹爲特別大會之傳集忽接樂陶俱樂部司理人易耀芝君專函寄到四海通銀行紙一張計銀二百元囑代彙滙災區爲災黎之救命丹義聲首舉中外同欽除發收條外合再刊佈報章謹代災黎鳴謝倘有慨不乏同志其有聞風興起者當即次第發刊用彰偉績

民國九年九月廿八日　　星嘉坡中華總商會啟　三

◉新加坡中華總商會籌辦華北南賑災全僑大會議傳單

敬啟者我國天災流行遍及七省華北則直隸河南山西山東亢旱爲災華南則福建浙江湖南洪水爲災災區數千里災民數千萬舊有飲戕自盡以免饑斃者奇荒鉅害實爲數十年來所未有現在嚴冬已屆慘象尤覺難堪迭閱中外報章并接各處函電悲涼况狀舉不忍言經本會職員台議決聯合同僑全體另行組織協賑機關公舉辦事職員議定捐賑辦法協籌救濟一致進行爰公訂陽曆十月二日陰曆八月二十一日星期六下午二時在會開設全僑大會凡我工商學報慈善各界團體暨　各屬會館　各書報社　各俱樂部務祈各舉代表屆時到會公同籌辦從速捐賑以濟冬荒事關七省鉅災幸其各發婆心共同竭力是爲切禱

議程如左

一公同組織協賑機關并定其名稱
二公舉辦事職員公同負責
三公訂籌捐籌賑一切之辦法
四公議賑欵寄交處所及負責之人

中華民國九年九月廿八日　新嘉坡中華商務總會謹啟　乙

◉應新學校建校籌辦處啟事

本籌辦處爲籌捐建校經費節次派員向殷商募欵多蒙慷慨捐助不勝欽佩昨開職員會決議將所認定捐欵先行開收隨收隨貯銀行以備興工支用一面再派勸捐員分頭募捐并往各埠勸捐以期集腋成裘惟此舉徵收欵項本坡由財政員或派員會同駐新陳瑞業君携帶收據前往業收外埠則由勸捐員隨時酌請該埠殷商代收匯滙財政員林起增君收交存貯補給收條至時希　各翁俯與交收是所切禱此佈

民國九年八月廿六號　　應新學校建築校舍籌辦處啟

總理 [illegible]　經理 陳玉瑩　副理 陳有[illegible]　司理 [illegible]　仝啟

時報附張

每日隨報附送　八月十八日

星房虛昴停刊

實業

■英美橡皮工業之前途

以近五年來。英國之橡皮工業。與美國近五年之橡皮工業。作統計上之比較。可以發見若干可注意之事實。英國此數年間。經營橡皮實業。多所困難。殊不待言。終能維持此項實業。使之進行無阻。其功效固可稱重。美國在歐戰前之數年間。得非常之時機。以發達其橡皮工業。亦曾善爲利用。未嘗錯過。英國猶恢復其地位。而於世界橡皮工業、占領袖之位置。則增加生產額。當有賴於工人之宏力。美國方面。此時殊無減少出貨增進需用之幻念。彼固知增加彼國之生產。即所以增進彼國之財富也。世界大多數之橡樹。由英國之資本而種植。但英國在此橡皮工業急遽發展之時。留供自用者。猶殊不多。就英國運進之生橡皮原料論。近來運入之數。雖較之一九一七年抄爲多。然以一九一八年運進之數。與戰事前運進之數量相較。則仍不相及也。同時美國運進之生橡皮材料。則已有三倍之增進。一九一四年間。計運進一三一九九五七先特爾（即百磅）一九一八年間。計運進三八九五九九零先特威。不特數量增加。大可注意。即其來源方向。亦已大見改變。一九一四年間。美國運進之橡皮材料。來自英屬者。占百分之三十[illegible]二分之一。一九一八年間。則僅有百分之[illegible]分之一而已。一九一四年間。來自馬來雅及錫倫者。僅占百分之十二。來自巴西者。則占百分之三十零二分之一。一九一八年間。直接自馬來雅及錫倫來者。占百分之六十六。來自巴西者僅百分之廿零二分之一而已。此外自南洋羣島運進者。一九一八年間。占百分之十四。在一九一四年間。尚不逮百分之一也。

試以英美兩國出口之橡皮工業品比較之。英國一九一八年出口之價值。略爲增多。然近於橡皮物品。價值大漲。故價值上雖稍增多。而出口之貨。則頗減少。運出之貨品中。汽車自轉車及各項車輪。占過半數。據美國之商務統計。一九一四年。運出◉皮貨物。價值八四三三五零磅。一九一八年。己增至大九四六四九金磅。計增二倍零三分之一。其興盛之時期。在一九一五年至一九一六年間。彼時運出之貨。即達一倍。因美國工業協會之奔走討論。美國◉皮工業甚爲發達。近前似必興盛。英國方面。◉皮貨品之出口。亦有同等之機會。但使工人願於所事。工廠組織得當。此業之發達程度。當可與之相稱也。◉代橡

叢談

■認狗作子

上海小東門外有某理髮匠者。蓄南狗。狗頗馴。能承意旨。某食與同桌。寢與同榻。兩狗守門戶。不離寸步。及歸。跳躍搖尾。表歡迎意。某曾指狗以告人曰。此余之子也。人有戲之者。謂子當養父。今狗反累汝養之。焉用此子爲。某笑曰。君言誠是。但現在人子。幾見有能養其父母者。日多忤逆不孝。並不及我狗多多矣。

■皇子之妻擬再醮

德前皇幼子佐森氏之妻。乃安哈勞氏之愛女也。前皇子於前月自殺後。僅歷五星期之久。而伊妻即有再醮之擬。聞其欲婚之人名[illegible]。係一大[illegible]之資本家云。

■東京府離婚案件之繁多

▲四個月內將達二千件

日本婚姻制度。向屬家庭主持。或有自主者。亦多關於男財女貌。鮮有眞正之愛情。因多出於不自然。近來漸趨於解放。乃發現諸多不適之點。東京警視廳之人事課。自本年二月以來。關於人事相談案件。有應接不暇之勢。此四個月中。共計二千二百五十件。關於離婚問題者。將近二千多。近數日來。每日平均不下一百三四十名。此股票暴落。[illegible]其資之影響也。按日本東京人口。共二百三十六萬。而女子居五分之三。再除去老幼。結婚者能有幾何。而離婚者日見增加。不亦大可驚乎。

狗頭標烏蜜酒

DOGS HEAD GUINNESS　DOGS HEAD GUINNESS

WHEN ORDERING SPECIFY AND OBTAIN

READ BROTHERS LTD LONDON
THE DOGS HEAD BOTTLING

DOG'S HEAD GUINNESS

THE STOUT YOU'RE USED TO

NOTE - THE ABOVE DOGS HEAD LABEL IS ON EVERY BOTTLE. REFUSE IMITATIONS.

DOGS HEAD GUINNESS　DOGS HEAD GUINNESS

總經理上海 [illegible] 各埠[illegible]均有[illegible]以
[illegible]
新嘉坡總代理人[illegible]門牌十三號錦興公司
英一千九百十七年二月一號

清涼妙品

服用清導丸數次能使內臟清涼潔淨爲養天之[illegible]可免一切疾病相侵也藥
品和平出自天然毫無肚腹絞痛不舒之患清導丸專治大便秘結[illegible]無病服
潔之處減痔症之痛苦凡膽汁不調肝輕太熱[illegible]頭痛舌現厚苔口
氣鬱濁而起紅斑皮膚瘡癬不點均可療治也疾痢[illegible]
文字先生來信云鄙人素來體質不健肝旺陰虧時有便秘之症[illegible]
紅色清導丸甚屬相宜藥性和平潤腸導滯台用無時不便即按法服用[illegible]
大便通順有序並使精神強健[illegible]
者皆有出售或寄郵票[illegible]
瓶可也

何醫士之夫人不能撫香養兒

何耘圃醫士及其夫人暨女公子玉照

及試服韋廉士大醫生紅色補丸得發育子女四名

乳汁由血液變成故血液淡薄無力乳汁亦稀少無力矣是以欲求乳母之乳汁多而有力必全賴乎血液清潔有力强健爲首要也故鮮紅稠濃有力之新血爲亟需求之也補血之藥莫妙乎服用韋廉士大醫生紅色補丸且亦爲婦科各症之聖藥早已名馳天下爲婦女之良友即如河南周家口太昇西醫院醫士何耘圃先生之證據誠爲有益於閱者其來函云室人因幼年多病加之生產後欠調元氣大傷骨瘦如柴乳汁缺乏不能撫養嬰兒延聘乳母撫養百般刁難不堪言狀僕身爲醫道愧無良策試服各藥品均未有效後試服貴局紅色補丸未及兩月體健身肥自民國四年至今生子女四名乳汁充足全家受惠誠非淺鮮均皆紅色補丸之功力也爰書數行並附小影一幅以表感激之忱韋廉士大醫生紅色補丸之功效無分男女皆屬相同曾經治愈血薄腦虧所致各症凡經售西藥者均有出售或直向石叻土庫街韋廉士醫生藥局函購每一瓶英洋二元二角半每六瓶英洋十二元郵力在內

婦科衛生小書奉送

茲有精美小書名曰忠告婦女內詳衛生要道閱報諸君如欲索取即須寄一明信片至以上所列地址原班奉送可也

夫利世之藥能名稱其實者不多見聞本公司之仙丹能治百病無病服之可以防患于無形有病服之藥到立可回春故云名稱其實也我邦人士請嘗試之便知言之不謬也

主治
中暑 中寒 時疫 急痧 嘔吐 胃痛 眩暈
傷食 水瀉 白痢 口乾 口臭
發淚 酒醉 惡心 氣逆 胸悶 頭痛

製藥總廠 前在粵東佛鎮豆豉巷今遷南京下關

石叻總代理 馬交街 廣福成國貨發行所

中國純陽牌五九製藥公司 啓

民國九年八月十一號 效

神效至聖水為救急奇方

合到矣工廠人烟稠密當暑氣炎炎正工作忙急之時工人中感暑發痧投醫投藥爲最難解決之一問題至聖水來凡人衆之區一遇疑難迎刃而解雖在危急關一服至聖水立可恢復原狀在工作固不停頓而工人亦代以實爲兩相獲益至聖水非泛泛者可比乃最關緊要最可靠之藥歷年來宣傳人口久經實效非在試驗於邦世人君子幸勿失之每打洋一元五角

南洋總代理石叻吻𠯿會豐商店

羅士丙 白濁丸

白濁之症患者最多日久不治爲患不淺而其生誤服丸藥破耗資財哄延歲月反成久病雖醫其莫命前途于嗣後續所關非淺故白濁之病百種現象特探其本源深得此中奧蘊治知白濁癥起之斁端服之必定奏效爲茲特將所而症列左

民國八年二月五號

南洋總代理石叻吻𠯿與羅會豐商店

華僑保險有限公司

The Overseas Assurance Corporation, Limited.

本公司專營洋面火燭電車保險事業取價格外從廉賠償極爲快捷各界光顧仰祈移玉到本公司接洽無任歡迎之至

▲董事▼

議政局員 林文慶 林義順 林推遷
陳思源 黃兆珪 陳延謙
李邦縈 楊萬慶 殷雪村
黃奕寅 佘應琳 曾江水
王馨芳 王文達 蔡寶松

本公司營業地點在吉甯士得力鍾坤成公司樓上

民國九年七月十三日 司理陳有齊 敬

The United Glass Bottle Manufacturers Ltd

LONDON.

SOLE AGENTS

THE UNION TRADING COMPANY.

ROBINSON ROAD SINGAPORE.

英國製造玻璃樽廠聯合有限公司

本公司精造各款玻璃樽 特別汽水樽發行

大英一千九百十九年二月一號

總代理處美隆洋行

南洋

◎太平洋中之火油礦 續

△巴布亞發現火油礦之近報

大英帝國商品上之火油。現正苦缺乏。開採巴布亞等島之火油礦。實於帝國全體。有深遠之利益。據科學上之勘察、此等油礦之中。藏油極其豐富。而其所產之油。歷經試驗。實料確係上等。現時駐劄英屬政府為之提倡。英國企業家決意進行。籌集相當之資本。巴布亞及前德領新幾內之火油事業。不難大為發達。從此大英帝國。即可不再仰賴他處火油之供給矣。詎料英國海軍部。早知巴布亞之蓄藏甚富。但願贊同澳洲政府之政策。意在保留此等油礦。留供他日商務上之利用。惟在海軍所用火油供給短少之時。可以准許開採此礦濟用。此實不過為耳食之說耳。

英美德三國之專門家。歷經勘驗巴布亞及前德領新幾內之火油礦。皆會確切証明該礦所產油質。極其合用。然巴布亞及德領新幾內大興火油事業。以及他項事業。困難之處。實不為小。本土人工之一問題。最為嚴重。不易解釋。此等地方。人工實際上並不缺少。但因澳洲政府督領巴布亞後。所頒行之章程。現並將推行於前德領新幾內者。縱容本土之工人太甚。大足獎勵工人怠惰罷工諸項弊習。故人工雖多。竟不至於襲其所事。以之與他處出產火油地方之人工相較。則此太平洋諸島中工人。決不可以謂為低廉。就工資而言。工人與監工之頭目。每月自英金十先令至二磅不等。但在工資而外。工人之伙食物。亦皆由雇主供給。且皆務極豐腴。所費甚鉅。又在移工之時舟車船料等費。為數亦屬不少也。

巴布亞與前德領新幾內。現時若築鐵路。築路需時多。歷費甚巨。此種情形。實為私企業者之所長悔。今欲與之伙食。惟有將其厚集資本徐宜行事。庶乎其可。為解決勞工困難起見。自爪哇日暹等地。招集工人。似易辦理。至於將來亞洲人工是否為[illegible]之所樂從、尚未可知。各處新產之油質。未必盡同。而白油成份煉所得之附屬品。亦復各異。[illegible]門德氏及婆羅州火油礦中。并有火油蠟油。白蠟油。等項出產。巴布亞及前德領新幾內之油礦。與其同產油礦。為係一類者退。產物當可一律。巴布亞地處熱帶。瘧疾盛行。假為開辦實業之一障礙。然據往事為證。在獲得油井斫除附近林莽之後。氣候稍改。害毒易於撲滅。瘧疾之患。即便大減。對於工作之人 全然無所妨害。此亦與辦實業於此處者所應知也。

完

◆特再聲明

啓者本埠老[illegible]音[illegible]門牌九二零二號之山吧鋪於八月初十日與陳拱添[illegible]改滙式君交易滿期後生意盈虧概與舊人陳拱添[illegible]涉因八月初日登報聲明拱添名字特再聲明以免後論

中華民國九年庚申八月十二日　承受人劉玉顯披露

注意

狗仔墨烏蜜酒

功地最通用

天下至馳名

健胃 養神

夫人身體之强弱全視胃力厚薄爲消長胃力厚則飲食得其宜身體以強肌肉日長胃力薄則飲食失其味而身體日羸肌肉日消胃氣不足神將安附故健胃即所以養神也況人之心思動作皆賴神氣之經營故欲求進步之精神者非實得不可保來氏健胃養神汁實補神健胃補腦填精常服老者康健壯血旺精強[illegible]毛疾之根株潛伏之[illegible]惡男女則幼宜常服之實家庭衛育衛生之至寶也

價目 大樽價二元小樽價一元二角半

純陽固本片

純陽固本片爲補劑中之仙丹有固本之奇功故補元陽固根本[illegible]有[illegible]劑之效[illegible]凡先天不足後天失調水體素弱勞[illegible]過度[illegible]老少心腎不交夜夢遺洩老人去陽神昏目眩腰[illegible]等[illegible]元[illegible]雜等症連服一星期則元氣旋弱者可[illegible]强壯常[illegible]之則身[illegible]健[illegible]水堅固[illegible]曰[illegible]有餘[illegible]下[illegible]其人無病[illegible]固足以[illegible]固本片所以有參贊化育之功也歟

試驗法）凡服此片連服三天精覺神氣清爽筋力舒暢食慾增是此片之[illegible]效驗再服一禮拜[illegible]本[illegible]元[illegible]足精[illegible]守[illegible]事不[illegible]此純陽固本片之[illegible]特別功效 每樽價一元五角

總代理 大馬路 石[illegible]

[illegible]電燈[illegible]

[illegible]

千九百一十九年三月一號

電力吊扇 電力風扇 電燈 電力 各種之電器

電樹乳機器製造廠

新加坡 吉隆坡 柔佛

CENTRAL ENGINE WORKS LTD.

Bangkok Kuala Lumpur, Singapore,

廣東 二

◎粵桂兩軍之情形

……自潮汕得手後。攻入惠州。目前仍大有進步。……扼險要。以老隆爲第一。粵軍佔據老隆。業已證實。由老隆而上。則爲龍川河源。河源似亦在粵軍手中。桂軍入惠。人數不爲不多。各營兵合計。約有三萬人。連營數百里。器械亦極豐富。惟最缺憾者。於地理形勢。不甚熟悉。聞初時規畫。但駐重兵於惠城。輕視老隆。老隆高嶺雖有兵駐守。然力甚薄弱。一聞粵軍聲息。即自行潰散。向後而退。及後見並無粵軍佔據。特民軍而已。復進據老隆。此所以喧傳老隆失而復得也。及二十五號而後。粵軍果至。行劇烈之攻擊。老隆遂入於粵軍手中。老隆失而桂軍之第一重防線破矣。粵軍之所利用者爲各地綠林。近年盜賊滿山。槍械亦甚犀利。每至夜分。即向桂軍襲營。桂軍攻之。即一潰而散。然山深林密。又絕無蹤跡可尋。故爲粵軍。爲民軍。幾難辨別。桂軍應付。但覺疲於奔命而已。桂軍散隊。本甚驍勇。若會捕匪。往往以十餘人而敢追逐數十人者。但於大隊則絕無訓練。若至連營數十。則恒至首尾不相照應。人自爲戰。一驚即散。一散即不可復止。粵軍即乘其隔點。每以綠林誘之而以大隊繼而後。桂軍不敵。實緣於是。且桂軍中亦多有游擊隊改編。其間不乏粵籍兵士。而粵東人不打粵東人一語。頗深入人心。往往營中門壁。皆寫此語。一遇交綏。營中有少數人鼓吹。即至軍心搖動。其後卒至於潰散而後已。此即在惠前敵。亦曾有發見者也。當局知此弱點。故派軍入惠。原主守而不主攻。但不攻仍不能守。故應付頗爲棘手。且半月以來。各地防軍。均已紛紛調入惠城。而北江西江。同時亦甚空虛。北江之翁源。與東江之紫金原相聯貫。聞紫金之粵軍。業已向北進行。而駐韶之滇軍楊益謙部。確已在韶邊活動。近且有到坪石消息。故韶州甚爲震動。沈鴻英原擬到東江親行指揮。而因[illegible]軍事。不得不趕回者此也。西江爲兩粵關[illegible]李耀洪周之楨之黨羽。存辭復主義。亦時時蠢動。故防務不能懈弛。此外各縣之樹救國軍旗幟者。實防不勝防。書不勝書。當局處之。於各地之民軍。視之甚輕。任其猖獗。以爲但能於東江得手。其餘自可迎刃而解。特不知此種政策。緩不濟急。民軍愈聚愈衆。四面進逼。則邇來之疾。亦成爲腹心之患。爲可慮耳。至於取消自主之說。近日傳說甚盛。有謂當局擬得北方之實力援助。將由閩省撥兵以包陳炯明之後。但李厚基與陳炯明聯絡。傳言已久。今欲藉北方疏解。或撤換李厚基。或派員監視厚基。實則欲借閩省進兵。以解決粵局。此爲一種策畫。故閩軍政府參謀長呂公望已秘密入閩。呂與李厚基素有交誼。此行於時局實有關係也。

◆開辦廣告

啓者茲劉順墨由一千九百二十年西曆九月十三號卽陰曆八月初二日起在本坡直落亞逸實得力門牌二十一號開創源成興墨記生理商衆諸商僉光顧新望留意是感特此佈告

民國年九年九月三號　劉源順墨啟

(大)(光)(公)(司)

本公司新到歐美各國精良貨品種類甚多不勝枚舉零沽批發一律公平如蒙
惠顧無任歡迎此佈
民國九年四月一號
新加坡漆木街門牌三十七號大光公司啓

INTERNATIONAL BANKING CORPORATION.
(Incorporated in the U.S.A.)

▶萬國銀行廣告◀
（美國財副）

本行實備資本及留餘共有美金一千萬元財啲係五千二百萬元總行設在紐約秘書實得力二十五號門牌倫敦本行辦事所則設在什克二十六號門牌汝安辦事所則設在坭士廿七號羅法斯哥本行辦事所在設坭門廿號里街二三二號亞設支行在則在威孟末架喇吉打廣州萬淑蔴、海口香港神戶倫敦小呂宋叻爹巴拿馬北京布魯舞地仲光舊金山撒多勞地加和士錫阿哥地羅加[illegible]上海墨架坡酒[illegible]大孕天津漢口[illegible]安青島其餘各國大埠本行均有分支儲君光顧新爲詢問便安本行與紐約總行在下列各埠之支行事務

Aremisé Moscow
Bahia
Bayame
Buenosi Aires
Caibargoh
Camacauey
Caracas
Cardenas
Caergo de Abila
Cilentauegos
Cruces
Genoa
Guantamo
Havana
Manzanilio
Maracaibo
Matanzas
Me-ellin
Montevido
Pinar del Rijo
Port of Spain
Porto Alegre
Remedios
Rio de Janeiro
Rosario
Sagua la-Grande
San Juan, P.R.
Sancti Spiritus
Santa Clara
Santiago, de Chile
Santiago, de Cuba
Saneos
Sao Paulo
Union de Reyes
Valparoise
Vladivostock
Yagjuay

本行辦理一切外埠匯兌儲蓄事務
來往存欵自五百元至十萬元週息算
二月期息四厘便悉短期存貯利息面議
如貴客辦匯出入口貨欵與匯兌買賣衛來往
者請詢本行便知本分行設在比士
換一千九百十九年六月一號
司理人勞士啟

專治遠年近結花柳便毒去根株保不發生魚口便毒男女楊梅由花而遍體腫爛懸毒火疔服之止痛消腫積毒大疳毒一體下疳狗小日洞白染疣切也

總代理　大馬路　衞安公司

民國九年二月一日

凡氣痛之症最爲纏綿日久愈無良藥難斷根據本主人有鑒於此特將歷驗良方製爲丸發出而行世以免患斯症者受苦痛苦也此丸能治心胃氣痛兩脅痛食積寒滯脹痛等症每丸二十分離久其痛立止永除後患與氣痛之第一靈藥也每樽坡幣三角五占

此丸能治婦女月事不調經期前後肚痛赤白帶下白淫經閉不通血山崩漏胎動不安臨胎小產難產難生胎衣不下產後產頭暈眼花胃口不開等症服之功效如神誠女界護身之至寶種子之金丹也

◎亞巴拉加把斯媽補藥廣告

此把斯媽補藥係用頂之滋養料以新法製成能壯精血強腦力有反老上童之功如有患白血血虛神弱及肺癆各症者服之無不藥到回春且其藥力之厚及見效之速　服者無不稱揚有口皆碑也且售價公平每樽價銀十元已耳

亞丁力架花馬斯告

Atank Nigrah Pharmacy
101, Selegie Road, Singapore.

英一千九百二十年四月廿三號

TE GREAT EAS[illegible]N LIFE ASSURANCE COMPANY, LIMITED
CORPORATED IN THE STRAITS SETTLEMENTS.

大東方人壽保險有限公司廣告

世界之上無論戰爭抑或昇平又無論災厲抑或疾病而本公司人壽保險之項每元仍可值足一百占之數觀此營業並他項生理所難望其肩背乎大東方人壽保險有限公司寫字樓設在新嘉坡[illegible]因老士打之樓屋一隅如若[illegible]之[illegible]門牌三十二號本公司[illegible]之[illegible]二[illegible]營保險公[illegible]本公司出保之[illegible]本公司時有欵項出貸與人本公司所辦予經紀人之用一人[illegible]一切辦經情形者可至本公司[illegible]經理兼司理人[illegible]下[illegible]君[illegible]餘不[illegible]此佈告
大英一千九百一十九年二月一號
大東方人壽保險有限公司謹啟

HONGKONG ROPE MANUFACTURING Co. Ltd.
(INCORPORATED IN HONGKONG)

香港索路發售

敬者特字通知香港
其餘拂禮靈公司
創　香港製索公司
設立一千八百八
十三年乃是製造麻
呂宋索三股半英寸
至十英寸　四股三
英寸至十英寸　請
君欲知價值貨式
情者請移玉至新嘉
坡會路頭門二本
行　啓一函詢
代理人亞蘭吉便巷
其餘　此
西一千九百十九年
三月十號
代理人亞蘭吉啟

GREEN ISLAND CEMENT Co., Ltd.
(INCORPORATED IN HONGKONG)

青洲灰磚發售

啟者特字通知貴洲凡我有興公司之劉國英國灰每桶重三百
五十磅每包重二百五十磅又有試驗各式英國所製灰之光面

水管　等　墻磚等　請君欲知價值貨式各情者請移玉臨新嘉坡會
路頭門牌二十五號零一函詢本代理人亞蘭吉便巷其餘央啟佈
英一千九百一十九年三月十號
代理人亞蘭吉謹啟

"HIS MASTERS' VOICE"
Gramophones and Records

自辦頭等狗標留聲機器以及唱碟俱全

本公司現有新到大帮狗標留聲機器
唱碟凡中國廣東潮州及歐西華人書洋
樂鼓樂大小風琴洋琴樣樣俱全
另有新唱老唱及老一枝香名班
潮音曲調物實精良如蒙賜顧請至本
公司閱目錄本可也
民國八年十月十五號
士乘謀得利公司發行所啟
二月十九號

S. MOUTRIE & Co., Ltd
(Incorporated in Hongkong.)
Raffles Place SINGAPORE

◆林美孖田萬蘭酒及池威士酒杞

敬啟者今叻坡各行最盛之頂上池林美孖田萬在蘇格蘭所
由法國孖林美孖田司所創設該公司成立於一千八百五十五
十四年間又威士杞酒係由金山辦來

唯一採辦人和蘭士蝶列地咧冷公司

寫字樓設新嘉坡亞美門牌五十一號五國十三號百二七
號五十七號

下列之商店均有發售
振源　與牛車水大馬路　錦興
振源　勿基　福建興
張見　協美　錦昌
生源　柏基　承德和
新源成　隆南興　天興
實興　恕記　實德
利吉　和記　瑞利

Sole Importers:
THE HOLLAND STRAITS TRADING CO., LTD
INCORPORATED IN HOLLAND
53, 55, 57, The Arcade, Singapore.

英一千九百一十八年七月號

神州藥房

ANGLO-CHINESE DISPENSARY LTD.
(Incorporated in Singapore)
303 NORTH BRIDGE ROAD SINGAPORE.

小坡電車大
馬路怒奕芝
路三百零三
號
電話九百一
十八號
環球藥料
梳飾用品
化學儀器
外科器具
家用良藥
貨真價廉

神州戒烟水

〈有志戒烟者請看〉

此藥水係採中西草木之精
煉製而成無涵毛啡或他毒
質若照單飲此藥水自能戒
斷毫無辛苦且無後患亦可
常飲着能開胃壯神延年益
壽凡我同胞有志戒烟者無
不應效強種強國為本藥房
有厚望焉請嘗試之

每樽一元　大稻批發另議

神州藥房謹啟

英一千九百十八年八月十四號

羅氏自來補血汁

血為人身之至寶血衰則肢體衰弱面色黃白
無以補血宜為之　本藥房特取　上品葉料配合成性和
味甘凡勞心勞力以致血虛氣衰精神傷力乾咳吐血面黃
肌瘦頭暈眼花耳鳴腎虧腸萎神枯四肢無力手足酸軟身
虛腳軟胃弱脾薄或病後失調諸虛不足之症以及婦女白
帶血薄月事不調或有痛經閉經或乾血癆者服之經脈
血旺諸氣血足自然百病俱消無病久服至老精神不衰誠
保生之至寶也每飯後服一羹日服三次開水冲服小兒
減半

每大瓶一元二
每小瓶七角半
批發另議

羅氏扶強補腦汁

凡先天不足體質不強之人其腦部之腦氣筋必失運化之
功力斯時雖以重大之補品亦未必有效果此補腦汁為培
補人身之滋養料且能補助腦部各部之腦氣筋而又以扶
強營生為專長無論心虧腦衰腦弱一經服之便能使虛弱
之人一變而為強壯之體誠乃有病去病無病壯體之寶若
也若夫好色狂淫操勞過度飲食不節者亦之謂後天失調
致各部腦氣筋全失其主司精神困倦脾胃虛弱而身體之
養料亦逐漸減少若無相當之滋養料以補助之則終身必
無強健之望是故欲為完全活潑肢體者當以補腦汁為惟
一强健壯身之滋養料也服法每飯後服一調羹日服三次
開水冲服小兒減半

每大瓶一元二　每小瓶七角半

民國八年二月大號

星洲牛車水大馬路羅氏藥房謹上

○滙票行情一覽表

滙香港銀行掛牌	一百元貼銀行	八十七元五
銀行兌現銀票	一百元貼銀行	八十七元七五
滙汕頭兌現銀票兌	一百元貼銀行	八十四元五
滙廈門銀行掛牌	一百元貼銀行	八十七元五
銀行兌現銀票	一百元貼銀行	八十七元七五
滙福州銀行兌現銀票	一百元貼銀行	八十五元五
銀行兌現銀票	一百元貼銀行	八十五元七五
滙安南銀行掛牌	一百元貼銀行	八十七元
銀行兌現銀票	一百元貼銀行	八十七元五
銀行買現銀票	一百元貼銀行	八十七元七五
滙上海銀行掛牌	一百元值	三十七兩二五
銀行兌現銀票	一百元值	三十七兩七五
銀行買現銀票	一百元值	三十八兩
滙呂宋銀行掛牌	一百元值	八十六元五
期票三十天兌	一百元值	八十九元
滙暹羅銀行掛牌找入	一百銖值	八十八元五
滙緬銀紙兌出	一百銖值	九十七元
滙仰光銀行掛牌	一百元值	壹百二十六盾
期票三十天兌	一百元值	壹百三十盾七五
滙嗎呂勝銀行掛牌	一百元值	壹百二十六盾七五
期票三十天兌	一百元值	一百三十盾五
滙高渡嗹銀行掛牌	一百元值	一百二十六元七五
期票三十天兌	一百元值	一百二十七元七五
紐約行掛牌	一百元值	三十九元六二五
期票三十天兌	一百元值	四十七元二五
滙雪梨銀行掛牌	每元值	二司令三扁一三一六
加吉打銀行掛牌	一百元值	壹百二十六盾七五
期票三十日兌	一百元值	九十三盾
▲印度盾▼	一百盾值	一百元
滙孟買銀行掛牌	一百元值	壹百二六十盾
期票三十天兌	一百元值	壹百零四盾
滙檳榔嶼銀行掛牌	一百元貼	二角半
▲叻字▼	一百[illegible]	二角半
滙加勝吧銀行掛牌	一百元值	一百二十六盾五
期票十天兌	二百元值	一百二十八盾
▲爪哇盾▼	一百盾值	一百十二元
滙泗水銀行掛牌	一百元值	一百二十六盾
期票三十天兌	一百元值	一百二十八盾
滙三吧瓏銀行掛牌	一百元值	一百二十六盾五
期票三十天兌	一百元值	一百二十七盾
滙倫敦現銀票(易申)	每元值	二司令三扁三三三二
期票三十天兌	每元值	二司令三扁八七五
金葉每錢角		九十五元
金盾每個		十二元五
▲條價市情▼		五十九扁八七五
首飾　土庫		壹百三十六元七五

○各貨行情一覽表

巨港鳥椒上	二十五元
又　中	二十三元
老律鳥椒上	二十六元
又　右	二十四元
砂勝越白椒	四十四元
又鳥椒上	二十五元
又　右	二十一元
柔佛鳥椒上	二十九元
又　中	二十六元
坤甸白椒上	四十五元
又鳥椒上	二十四元
文島白椒上	四十八元
本坡鳥椒上	二十三元
又椒行	二十三元
三寶白椒上	四十三元
又鳥椒上	二十四元
又　右	二十元
一號椰干	二十二元五
二號椰干	二十二元
三號椰干	二十一元五
叻坡硬裝粉上	七元七五
又聽上粉	七元五
越坡硬裝粉上	七元七五
又　中	七元五
納關硬裝粉上	七元
中粒	十元
幼粒	十一元
幼丞	五元二五
白綢乳一號	五角四
烟花乳一號	五角二
烟花乳二號	四角二
吧那乳綿庄上	二角二
烟花三號	三角

一號光片	四角二
二號光片	三角六占
吉隆江沙	三角一占
暹棧白片　每擔	三角
坤甸準兒羅冬上	十三元五
又藤箱	十二元五
砂勝越兒羅冬上	十四元
又藤箱	十三元
巨港準兒羅冬上	十七元
一號水牛皮每担	三十八元
二號水牛皮每担	三十二元
一號赤牛皮每担	二十五元
二號赤牛皮每担	四十元
一號鹿皮每担	七十元
二號鹿皮每担	六十元
水牛角每支三磅每担	十三元
一號赤甘蜜園價	一十七元五
三號赤甘蜜園價	一十七元五
二號赤甘蜜園價	一十七元五
烏甘蜜行園價	十二元七五
又甘蜜土庫出	十二元五
廿二號粗花蜜每担	三十元
廿六號粗花蜜每担	三十五元
四十四號幼花蜜每担	三十七元
本坡和豐牌油小罐	四十一元
又蜜沙庄	三十七元
本坡大摃土油每箱	七元五
什標土油每箱	六元一角半
日標土油每箱	六元二五
雷標土油每箱	六元四角半
虎標土油每箱	六元三角
魚標土油每箱	六元半
王帽土油每箱	六元二角半
龍標土油每箱	六元四角半
鳳標土油每箱	六元四角半

△輪船入口▽

龜嶼	輪船	砂勝越	十九到	順發號
勝年	輪船	由錫丹	十九到	實得力洋行
吉礁	輪船	吉龍港口	十九到	實得力洋行
堅打	輪船	吉礁港口	十九到	實得力洋行
樟得沙	輪船	由日里	十九到	樟示必洋行
新加勝	輪船	由三發	十九到	遠且弟利士
馬醴不利	輪船	由日里	十九到	真實得洋行
寶美	輪船	由仲光	十九到	和豐公司
	往香港	汕頭	廈門	
豐昌	輪船	由寧坡	十九到	和豐公司
豐春	輪船	由龜咯	十九到	和豐公司
孟蘭仁威	輪船	鳳武朥	十九到	和蘭公司
廣同福	輪船	坡德申	十九到	實得力洋行
福綿	輪船	由龜咯	十九到	和發公司
坤豐	輪船	由坤甸	式十到	同發公司
萬波興	輪船	由麻坡	式十到	順局公司
萬和源	輪船	由馬辰	式十到	浪元記
新加坡	輪船	由坤甸	式十到	遠且弟利士
萬和順	輪船	由坤甸	廿一到	同發公司行
仲保盛	輪船	三寶瓏	廿一到	協榮茂
萬利源	輪船	勿里洞	廿一到	[illegible]榮茂
寶利源	輪船	淡米勝漢	廿一到	[illegible]萬慶
丕卑茂	輪船	由詩巫	廿一到	[illegible]順興
庇叻	輪船	由檳城	廿二到	南洋代理
金和美	輪船	由龍牙	廿式到	成茂號
加立蘇	輪船	坡德申	廿式到	實得力洋行
新及	輪船	由占卑	廿四到	和蘭公司
瓜勝	輪船	由暹羅	廿四到	實得力洋行
豐盛	輪船	由汕頭	廿四到	和豐公司
	往香港	汕頭	廈門	

▲輪船出口▼

▲八月十九日禮拜四輪船出口▼

順利	輪船	上午九點	吉里汶	[illegible]行
福林	輪船	上午九點	浮羅脊浹	萬利安公司
	浮羅武蘭			
庇吓立	輪船	上午九點	基風低	實得力洋行
	丁加奴	吉寧丹	大年	
	宋腳	萬峇	綱咯	
蘇丹那	輪船	上午九點	浮羅庶宜	和豐公司
休里那	輪船	上午九點	往龜咯	和發公司
麗生	輪船	上午十點	往香港	真實得洋行
斯里巴丹那	輪船	下午一點	麻六甲	發泰安
新呀勝惹	輪船	下午二點	往三[illegible]	和蘭公司
	遜年	丹戎峇厘	棉蘭	
福順生	輪船	下午式點	麻六甲	順局公司
	麻坡			
寶美	輪船	下午三點	坡德申	實得力洋行
	吉礁港口			
加哩	輪船	下午三點	麻六甲	實得力洋行
	麻坡			

▲八月廿四日禮拜式輪船出口▼

協和豐	輪船	往馬辰	泗水	浪元記

▶注意緊要告白◀

此藥膏乃以極貴珍選品用新法製成屢爲試用同胞稱許其見效之速散毒之靈早爲專家公認專治傷寒外感刀傷火瘍火灼耳聾瘡疔瘀腫喉痛等症有家庭者不可不備以應不時之需也 每罇價銀二先令伸叻銀八角左右

新金山雪梨埠虎墨藥膏製造家告白

奧魯斯卜餅干天下馳名食味適口且所用製造之品皆有益衛生誠爲市上不可多得之良品也茲特委小號爲本埠代理諸翁購辦無不格外歡迎此佈

大英一千九百一十九年十二月一號

本坡荷蘭代理致禮寧公司啓

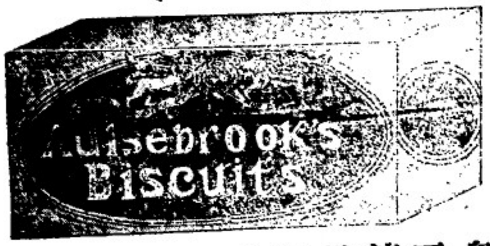

▶尼洵精製牛乳粉之特色◀

此牛乳粉乃小孩強壯之食此良品性滑滋合用兒童若能用之日久自然體健骨堅性情活潑此粉可使肉實骨強而不生瘡癬之類方(肉骨)此粉極爲安全牛乳是其重要成分祇加暖水便可沖食兩無生牛乳傳染各種危症之虞 此粉不但爲嬰兒之最良食品卽小孩之患肚瀉腸及其餘症者用之于其病情亦極有益東亞南方方熱帶大城人之居此者往往感受風來熱症用之亦當有效該藥有來醫道諸者 此粉價極相宜 此粉用錫罐密封不受潮濕分一磅庄及半磅庄兩種各處藥房及辦館均有代售 備有此粉用法須知一冊函索卽

一千九百十九年八月二十號

CONNELL BROS. COMPANY

Raffles Chamber

SINGAPORE.

▷美國之卑Libby's牛乳已運到◁

養種牛乳之成分含有百分九之牛油滋此無匹敵自保証 君亦曾一試之乎如其未也盍一嘗之 如已嘗也則自知其質味之精美不待本公司之贅言矣

英一千九百一十九年八月十三號

新加坡總代理商東佛士占巴

士卽土庫街公利洋行謹白

最著名羅士谷之時表其馳名天下已有五十年之久矣所有各表均能包行一年至五年并無損壞此時表係分三樣曰金曰銀曰白銀所製并有手表製造甚精至其價錢則由八元起計 諸君欲購正庄之貨者請照此圖式選購庶不至爲僞貨所欺本公司總寫字樓設在巴黎而倫敦及新嘉坡等處均有分寫字樓設立併此佈告

英一千九百一十九年十一月一號

威呂及兒拿爾 啓

要聞

○引渡禍首交涉近訊

外交部於八月廿二日。。致文日使。。答復該使聲明保護禍首之通告。。略謂敝國政府。。不能承認貴使本月九日通告之件。。至爲抱歉。刻敝國政府。。正從事調查各罪犯之罪狀。。一俟竣事。即將其罪證通知貴使。。請求引渡。並希貴使勿令諸犯逃逸。或遷移他處藏匿云云。。日使對於以上公文。。復於上月二十七日。爲以下之答覆。（前報路透電所傳。。係公文之大意。此其原文爰再錄之）貴總長本月二十二日。答覆敝使本月九日關於收容徐樹錚等於帝國使署兵營之通告同文。。業已領悉。據稱貴國政府不能承認敝使上次通告之件。。且將以根據法律之罪狀。。通知敝使云云。。惟貴國大總統頒發捕拿該犯等之命令。。係以政治爲根據。。故敝使署即視爲政治犯。。而容納保護之。。敝使並聲明無論彼等將受何等刑事罪名之控訴。。敝使不能承認貴總長所請。。將彼等引渡云云。。

另一報告。政府照會日本小幡公使。。請求交出禍首一事。。小幡昨至外交部提出抗議。。謂使署收容政治犯。。爲各國慣例。。不但在中國有先例。。即在南美與墨西哥亦有此例云云。。按使署收容犯人從前雖保有人行之。。然井未成爲一般國際法之原則。。使署不能因此而享有一種庇護權。。而所在國更無承認此種庇護權之義務。。若以從前有人行之。。即可據之以爲先例而援用。。則使署駐在國之政府。。因使署容留犯人而以武力入使署强奪犯人者。。其例亦不少。。若我國援以爲先例而循用之。。日本能容忍之否。。況安福禍首之爲政治犯。。事實昭然。。更無討論之餘地乎。。

又聞日使對於捕拿二批禍首光雲錦事。。亦曾於上月二十五日。。備文質問外交部。。畧謂中國軍警。。在日人居住地捕拿犯人。。並不於事前通知。。或徵求日本當局之同意。。實所不解。。請貴部對於此事。。詳爲解釋。。外交部於二十六日接到該文。。聞[illegible]未答復云。。

○舊交[illegible]行政

▲提取滬甯巨欵　滬甯鐵路。。當吾國商務最繁盛之區。。近年以來。。收支已有盈無絀。。將來之希望正鉅。。前因借欵關係。由英商怡和代表。。路政之權。。半操外人之手。。然照契約。。中國政府可以贖回自辦。。頻年籌準備贖回之欵。。已達三百餘萬元之巨。。葉恭綽近日應酬張作霖軍費。羅掘俱窮。。聞日內即將此欵提歸部用。。嗚呼。。視之如銖。。用之如沙。。此誠滬甯前途之大不幸矣。。

▲販賣人口被控　新任交通部路政司長鄭洪年。在廣東時。。頗似販賣猪仔之徒。。後得葉恭綽認爲義子。。遂分惠民公司經理。仍以待猪仔之法。。以待華工。。當出

時。。婦人所應得之毛巾肥皂牙刷等用物。。鄭悉扣尅一半。。以入私囊。至安家等費。。尤爲黑暗。。有人親見一老婦自盡。。詢之因其子被騙出埠。。而安家費分文無着。。乃尋短見。。亦可憐矣。鄭氏以此遂爲數十萬之富翁。今天津華工家屬控告鄭氏。。非無因也。。

水廊頭中華女學校增添學額廣告

本校新聘上海女子美術學校神州女學校畢業生吳青虹女士山東省立女子師範學校畢業生蔡淑珍女士担任高初各級國文手工刺繡等科現擬擴充學額添招高初各級插班生有志嚮學者務希從速到校報名此佈

民國九年九月廿四號　水廊頭中華女學校廣告

和豐銀行有限公司

▲資本金增至二千萬元

一千九百二拾年九月十號金曜日午前十一點鐘和豐銀行在星洲花園角四五六號該註册事務處開特別大會以討論下列議案如會衆贊同則擬井將該議案作定章通過特別議案之法通過之

議案　本公司擬設新股份一十二萬股每股百元使資本金由八百萬增至二千萬元該新股份之條件及權利與原有之股份同到會者　林秉祥君（董事部主席）陳延謙君石清戕君薛丹寶君　林秉懋君　經理）薛保齡君（總司理）林戊己君（副司理兼庶務員）等

庶務員宣讀開會之通告讀畢主席致詞曰

諸君　斯會之目的在提議增加本銀行之資金專待章元以定去取本行註册股本八百萬元分爲八萬股每股百裁所有股份悉已分發實收之額即以供營業之用溯本行自開創以來日就月將洎乎今日成績何等燦爛且此後發展又有莫大之希望未可以道里計者夫成功之要訣不外乘時而已具精銳之眼光然後知時機之所在備雄厚之資本方有利用之之實力便徒具眼光而乏實力則機遇不世之良機亦僅能睹之坐過已耳諸董事有鑒於此特議實行結社規條第卅八條擴充資本之權設新股份一十二萬股每股百元與原有股份享同等之權利使資本由八百萬元一躍而至二千萬元如是則經濟上之地位既加倍鞏固則將來擴充生意之機會一生庶能奮起疾追而免失之交臂該新股份非欲立即分派至於其用途以及本行發展之計劃届時自應宣佈若　君等尚有何疑點須即解釋者鄙人甚任歡迎請速言之可也

列席諸君無他疑問該議案乃由主席正式提議陳延謙君贊成會衆一致通過薛丹寶君倡議致謝主席陳延謙君和之會遂散

另本銀行擇本月念七號重開特別大會以承認上項決議爲特別議案

英一千九百二十年九月十一號

榮豐榮業及榮業意記拆股之廣告

爲通告事劉坤意劉炳豐劉炳炎劉炳佳向來合股在新嘉坡勿基門牌五十三號經隆直落門牌三號四號五號六號七號及蜜牙忍律門牌二十四號二十五號二十六號二十七號開創榮豐號經營樹乳土產商業久在新嘉坡勿基門牌五十七號經隆直落門牌一號二號英牙實得力門牌十九號二十號二十一號零一號及嘮叻中基九十五號九十六號九十七號九十八號九十九號一百號開創榮業及榮業意記號經營樹乳土產商業嘗經于己未年十二月三十日即英一千九百二十年俾不哇里十二號彼此同意拆股所有榮豐號一切賬項均歸劉坤意收討付還以後該榮豐號之商業則歸劉坤意獨自經營又所有榮業及榮業意記號一切賬項均歸劉炳豐劉炳炎劉炳佳收討付還以後該榮業及榮業意記之商業則歸劉炳豐劉炳炎劉炳佳合股經營更加添店號爲劉炳炎兄弟字號特此通告俾衆週知

民國九年庚申七月廿七日　劉坤意　劉炳炎　劉炳豐　劉炳佳　仝啓

源昌號

星加坡大坡中街口吉寶得力門牌五號六號

（電話一七五八）

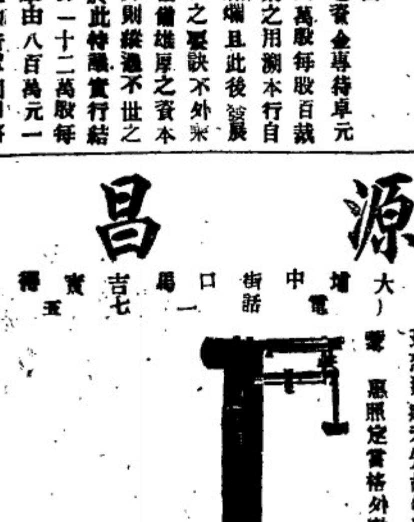

啓者小號現又到有大秤一百發庄花旗樹乳磅以及歐洲貨物并樹乳園應用各款器具俱一備　物美價廉童叟無欺自開辦以來承　蒙諸　貪賜顧源源不絕茲恐遠邇未知故特登告白俾衆咸知如蒙　惠顧定當格外歡迎此佈

▲茲將各貨羅列▼

一十八寸長九寸大四寸高白漆盆
十八寸長十一寸大四寸高白漆盆
十六寸長一十寸大四寸高白漆盆
廿四寸六寸鐵輪樹乳車
二十寸四寸鐵輪樹乳車
歐洲磨幅剪粗幼刀石
歐洲八字花粗幼鋼線布
歐美大小磅秤
其餘貨物太多不能盡錄

民國八年一月六號　黃明啓

◆新架坡商場全圖出版

敬啓者本圖詳載商務地勢政府辦公處所各大工商業與造廠銀行碼頭大街小巷無不詳細明若列眉按圖而索無異指南足以爲各界之實益觀念首期出版無多惠顧諸君幸速光臨勿遲此佈

定價　英文每幅拾五元　漢文每幅二拾元

Business Map of Singapore,
&
Location of Commercial House
Publish by
Anglo-Chinese Trade Directory
37 Upper Cross Street

政府註册專賣權

各界工商店凡要註入本地圖每字號收費銀拾元各界諸君要登注者請駕至敝局面詳或通函一律歡迎現本局預備編輯九洲府及爪亞各通商口岸商埠全圖至時登報聲明以副雅愛

總發行所　海山街三十七號二樓中華商務錄公司　絲絲街四十三號三樓南洋電版公司

再啓者本局人名錄行將出版蒙入本錄本坡及外埠各實號有換辦事人員限三星期內前來改正過期乃係自誤敝局照前原稿刊登先此聲明以免後論

民國九年八月五號　英華商業局謹披露

過家肥屋潤

時價

本號採辦最好從化生油發行所裝十斤庄五斤庄均十足量數不同別家減輕斤兩但圖私利罔顧買客暗受損失也請君光顧請認寶光牌爲記

百六庄六安茶枝　每箱價十五元

二百庄六安茶枝　每箱價十五元

諸君光顧　無任表歡迎

星加坡烏字街門牌四十二號　電話二二三六

民國八年二月八日　怡盛隆號謹告

選電

●廣東討賊軍第十二路第五支隊司令梁勵行於本月五日黎明率民團六百餘人攻擊順德勒樓桂軍莫正聰行營劇戰二小時即將駐守該行營桂軍一營擊散獲槍無算附近各處聞風紛紛響應者已有數起於六日天明會攻大良云

●岑春煊陸榮[illegible]電哀求北廷命令陳光遠出兵助[illegible]粵以取銷兩粵自主為條件北廷尚未電允

●滇軍朱培德楊益謙由坪召進攻樂昌沈鴻英所部五營扼守塘村被滇軍猛攻數時沈討敗退滇軍獲槍五百餘

●連平縣城於初三日為黨軍所佔該黨軍遍懸討賊軍第四路第六支隊謝旗號有衆千三百餘人現正分攻和平新豐

●粵軍中路熊略及右翼許崇智由觀音閣下攻惠城在水口墟遇桂軍江永隆劉梅卿所部六營粵軍奮戰擊破之桂軍潰散繳械者三營

●粵軍許崇智洪兆麟熊略各部攻入惠城馬濟逃回省城

●粵軍擊破桂軍進援河源進入惠城現石龍惠州之交通已被斷絕

希波南大馬戲廣告

本班為遠東最著名之馬戲曾遊演各通商大埠備受各界之歡迎今特來叻訂于今晚在小坡美芝律環州會館前草埔排演本班新帳幕內為第一次之大遊藝本班名角共四十名皆為馬戲界中之能手力大無窮大石鐵鍊迎手即斷即開行之摩托車亦可立刻將之制止本班畜獸多至數十頭皆已熟練馴熟指使如意其餘本班之特色皆書不盡書屆時祈移玉光臨參觀便信余言之不謬也

入場券價目列下

大位籍房十五元　單位籍房三元
頭等位每位二元　二等位每位一元
三等位每位五角　三角

注意　凡小童之在十歲以下皆收半價及凡兵士之穿號服者每位只收二等位五角三等位三角禮拜三禮拜六日開演日戲此佈

英一千九百二十年九月十六號　本班司理人謹啟

◆歸割聲明

啓者本坡嗎極寬得力門牌三十三號芳興公司生理原係甘清泗黃江淮蔡國老周炳泰合夥經營今因黃江淮蔡國老周炳泰三人志願將業情願將所得股份退出議明就本年陰歷九月廿號截止該芳興公司所有與街前外來往存欠數目以及家私全盤歸甘清泗承受兩黃江淮蔡國老周炳泰三人應得之本利亦限期一禮拜理楚倘黃江淮蔡國老周炳泰如有與　寶號經手賬項務在此一禮拜內前來與其交涉清楚至期之後與承頂人無涉如日後芳興公司生理盈虧得失亦與退股人黃江淮蔡國老周炳泰無涉特此通告俾衆週知統希　公鑒

中華民國九年陰歷九月廿三號　承頂人甘清泗　退股人黃江淮　蔡國老　周炳泰　仝啟

◆屋宇及產業拍賣預告

茲有陳寶保將其本人分內由伊父陳榮遺下家產之十份二在本公司拍賣館內於本月廿九號下午二點半鐘開始拍賣爰將各屋宇地產詳情列后

在海底路第三百一十六號門牌至三百一十九號門牌及蘇但律第四十九號門牌至五十一號門牌之屋宇于第四百九十一大段及四千九百六十一一一段建築者地底紙係第一千七百八十八號又在沙珠山律有第七十五號—至七十五號3門牌等屋又在柏律第一百六十七段地底紙第八百三十二號八百三十三號及八百三十四號上之第廿一號門牌至第三十七號門牌等屋又在柏律第一百七十一段地底紙第八百四十一號及八百四十四號上之第大號門牌至第十二號門牌等屋概于該日當衆拍賣此佈

CHEONG KOON SENG & CO
Auctioneers and Valuers.

英一千九百二十年九月廿一號　本產業代理人益盛及黃相公司　鍾坤成拍賣公司謹啟

▶請飲蜂巢標萬蘭池酒

蜂巢標萬蘭池酒為東方第一馳名味美價廉每次由法來輪船皆運有大宗以供購辦

英一千九百二拾年二月廿四號　東方代[illegible]公司謹

芽牛長保氏 麥乳登

方長形

全球莫比

商標　飛鷹

保登氏 麥芽牛乳

方形

全球比

此乳兼用嬰兒必需之滋養料而製成能令嬰兒身強健實全球無比之品也有嬰兒者盍一試之各店均有寄售

千兄弟公司
CONNEL BROS. CO.
為此乳銷售中國及南洋各埠之唯一代理商

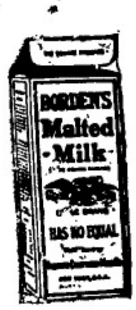

飛鷹之商標

英一千九百十七年月號

廣東一

◉李根源將赴惠助戰

李根源。。日昨經已回省。。晉軍署。。面陳理瓊防務。。其惠州軍事。。願率所部前往助戰。。以酬知遇等情。。莫榮新極爲欣慰。。聞李准日內赴惠督戰云。。

◉黎尊出險記

前廣東混成旅長黎尊。。退職後。。數年寄跡廣州。。肆事多不過問。。近來粵桂兩軍。。風潮發生後。。其舊部多有暗中聯絡。。請其出者。。因此遂爲莫榮新所疑。。黎有所聞。。即往沙面暫避。。旋即赴港。。黎走後。。約及十五分鐘。。莫氏即派大隊桂兵。。在其大北直街住家搜查。。所有衣物皆被掠一空。。併拘去三人。。生死未卜。。又復往返數次搜查。。聞損失約數千元。。現其家眷。。仍被派兵看管。。聞莫氏現一萬元賞格捕黎。。現黎之妾及其子。。仍未知下落云。。

◉李國治尚函取潮循道署案卷

汕頭專訪函云。。前潮循道尹李國治。。于粵軍未入汕之前二夕。。即十七號。。飭令各科員。。刻日將各案卷。。及各公事。。趕行結束。。所有各案卷公文。。交由某科員保管。。翌午十八。。李先逃避。。於奇峰之日本旅店。。十九號下午。。由兵艦逃去返省後。。其科員尚未離汕。。昨突到李由省來函。。着其將各卷公文等。。齎帶回省。。擬在省暫設一潮循道尹。。辦事處等語。。惟此事。。經已打銷。。李又枉作一場虛夢。。

◉香山縣知事電報縣屬黨人舉事

香山知事。。陳永安。。昨電督署。。稱據縣屬隆都第二營察兵所長劉超武飛報。。本日七句鐘時候。。據[illegible]稱。。第一頭永固塾蝸台天后廟山等處。。均豎有白[illegible]。。又據前山軍總司令李字樑。。請速會營剿緝防[illegible]。。及警察第七分所長劉希明。。[illegible]被匪黨二三百人。。襲擊[illegible]坑灣仔等處。。現經護沙[illegible]排[illegible]當。。派隊擊散等情到縣。。據此。。除由知事會營嚴密查緝防範。。如有發見匪踪。。立會同嚴剿外。。合先馳報。。

◉辭伴聲明

啓者敝號前用薛學樓當司理兼買賣之職今特將他辭退另聘薛易助李錫康二人當買賣之職以後敝號各項貨物收數須有買振𨤲簽押蓋印方能有效特此聲明以免後論
此佈
民國九年庚申八月十七日 新加坡僑僑徵興安啓 廿

LIBERTY HALL LTD.
Incorporated in Singapore.
華藝影戲有限公司
（華藝人之業）

敬啓者本院自開演以來頗蒙諸君獎賞因本班所演各戲齣頭均求極新極美之圖畫且復時常更換以資大觀本院又由歐洲寄到新戲多齣故將每日戲目[illegible]有[illegible]新[illegible]作[illegible]之過[illegible]可也

◉頭場 七點半開演
新奇諸劇
大賭案 第五六兩幕
◉二場 九點半
致死牌坊 第十三四兩幕
婦女之醒覺 六幕

英一千九百十九年六月十九號 華藝影戲院謹啓

芒菓路太師公廟前牙池影電

敬啓者熟有牙池大戲院在於亞呂宋實得力爲鄉若各團體得力之處特角戲團體演說處即人稱爲壯公加哥音樂團之內演設合宜風扇電燈均備足備所有影戲之獨遠近之所喜不安爲審置並可隨意呼用茶點任人所擇靈敏無拘慈將本晚所演各齣大意列明於左

▲頭場七點半鐘開演
詼諧 一幕
寶窟
▲二場九點半鐘
小兒戲 二幕
勇男子 五幕

英一千九百二十年正月五號
牙池映戲院 主人謹啓

Little's Oriental Balm

何故受此痛苦
現有一良藥
可以驅除風濕骨痛等症

英一千九百十七年三月六號

庚申元月初十日

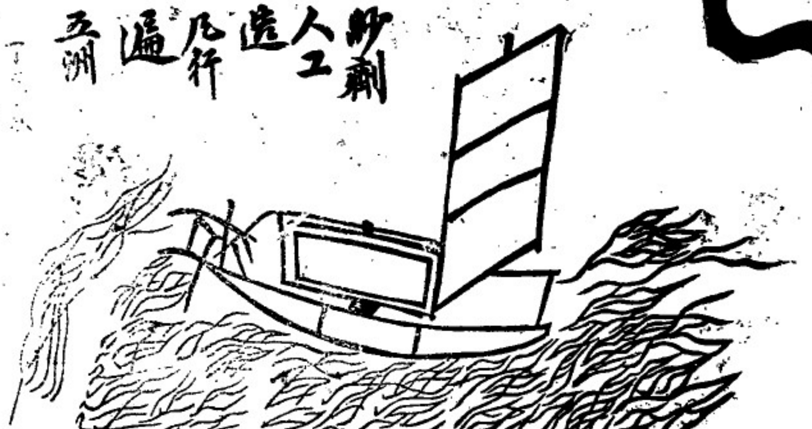

總代理
石叻 庇能 怡保 太平
會豐商店

人造自來血

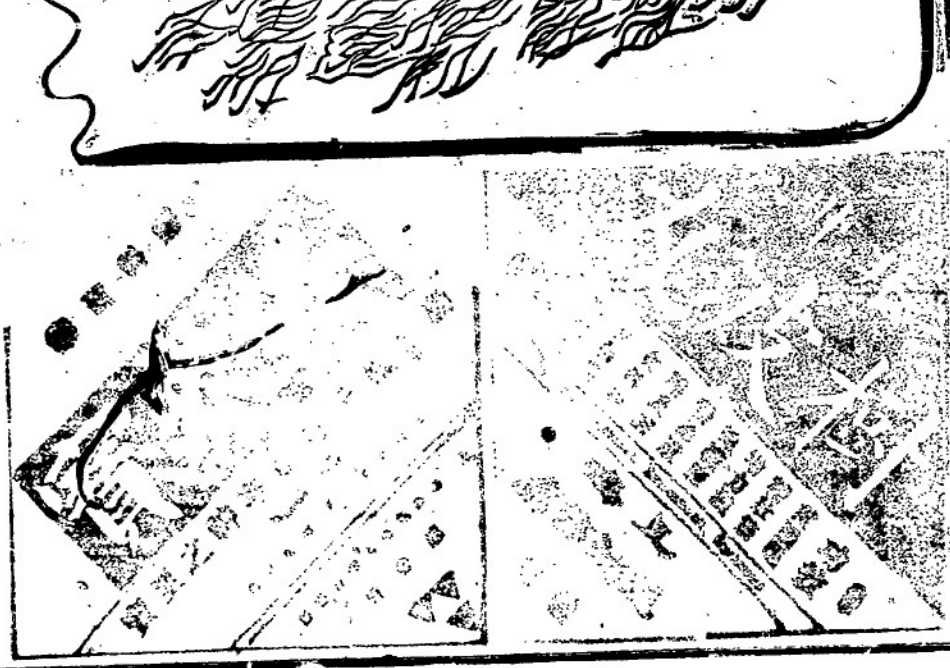

朱中興 救時普濟水

救時朱中興普濟水治各症之靈效

水之功效久已馳名中外其治症之多療病爲難治七十二種痧症四時感冒暑濕吐瀉肚痛不止絞腸抽筋時症起紅白痢症風火牙痛山嵐瘴氣水土不服新舊發冷且遇身困倦精神不爽有此症者一服之數分鐘立能見効故無論何地何時何症或是否痧症可保平安無論何病無有不合男婦老幼均宜旅行無時無刻不可不備之靈藥也近有射利之徒假冒朱中興普濟水貽誤世害人誠非淺鮮本衛安公司總代理發行凡南洋各埠商號如欲深諒本可與石叻大馬路衛安公司購買方是朱中興救時普濟正貨也貴客購辦不拘大宗零沽一律歡迎

急症普濟丸

朱中興普濟丸純用中國地道藥材化煉成丸寒熱並用治病之多可稱萬全如霍亂痧筋痢嘔腹痛中暑中寒頭刺偏風咳嗽傷食腹脹山嵐瘴氣寒熱往來等症大人用熱茶吞服一錢小兒減半立刻全愈男女月兒孕婦均皆合服眞救命萬全之聖藥也

神效止瀉丸

牙中與創製肚痛痢嘔吐瀉丸專治痢嘔霍亂肚痛水瀉不止服之立刻見效居家行旅時刻不可少之聖藥也

服法 大人服二十粒月兒服二粒兩歲至六歲服四粒七歲至十二歲服十粒用茶吞服

神龍跌打治散

此散專治男女小兒上血熱胎毒爛頭瘡癬等症用酒開搽傷口損七穴如瘡疥胎毒大疔爛頭爛肉等用藥散乾搽散最妙色三天全愈後再無痕跡外治之神藥也

本公司在石叻大馬路門牌五十四號

衛安公司

粵東老手醫生 鄧氏眼科名驗丸散

寶善堂眼科丸乃歷經驗之家傳秘方專治虛實眼熱風火眼痛迎風流淚長日羞明小兒痘後翳目老人多一目暗一多淚或痘後日久成翳眼疾及一切眼患症吞服取效如神如患眼疾者內服此丸外點本堂珠寶退翳散無不則效內外兼治立奏奇效

眼科丸 每樽壹元 八角

光明眼散

退翳眼散

每包四角

固腎丸

腎爲人身之關鍵內腎之虧衰足占全體之強弱其中或先天稟衰或勞傷過度以致腎虧諸損百病叢生如夜夢遺精自流盜汗眼花耳鳴腰痛軟腳脹水漏小便頻數早洩恐症皆由腎虧之故若不及早深治之不獨子火難於繼嗣且年過古稀本堂主人得此妙方故能連舉子矣十餘載且年過七十能日行六七十里精神康健飲食倍增滑向來戚友取用無不奏効公諸世俾患腎虛者服之得培元固本之功而共臻壽域年之樂也哉

根除氣丸

無論男女老少遠年近日皆能治之日久症深者須安心多服數瓶自然奏效承購者老人久咳夜不成寐即用滴茶送服一錢立能安眠熟睡誠治哮喘痰氣之靈丹也

哮喘C氣之症治之難得其要考其方者未有不日治而愈者也C氣丸等症

C代 限五分鐘全愈

轉危爲安

吐瀉一症本於濕傷於脾胃兩陽...不正之氣...此症切宜初起即服此散一樽可保全愈若延至危重之候...自稱起死回生(確不起死回生之效)

民國八年二月 一號

衛安公司 總發行 石叻大馬路

中國製造 著名药品

瑞昌 廣製

及膚各症之良药 鷓鴣嚤通治水

鷓鴣嚤通治水

凡皮膚發癢之原因不外沾染污穢或感受風濕遂有微生物埋伏于內紅腫疹痕約不辨斯時以沸水洗之而痒去以藥水洗之而不除濕而蔓延偏身或如疥或如癬或如麻疹坐卧不寧此等痕癢之症治以猛藥無效治以緩藥無濟本行特加意研究製出此止痕治癢之藥水不爛肉不污衣每日用新毛筆蘸此水搽抹六七次輕者一樣治之有餘日久者亦不過三二樽即愈異常馳名中外今特採用鷓鴣嚤商標列入不能冒效顧者留意

此通治水能治諸般頑惡癬疥及雀斑黑點暗瘡汗癍乾濕疥癩各種皮膚痕癢等症或發現紅點頭上剝剝諸患一經塗抹各患悉除

用法先用香枧洗淨患處後用新毛筆蘸藥水搽之每日數次自然奏效

本行虔製靈效藥品早已馳名中外今特用鷓鴣商標稟准註冊立案以杜冒效諸君光顧請認鷓鴣商標爲記庶不致悞

定價 大瓶三角 小瓶壹角

香港瑞昌西藥行總發行

南洋總代理 石叻 坤羅 會豐商店 庇餙 金保

The "ALMIGHTY" Liquor.
Excellent for the Treatment of
Itch, Facial Eruptions, Macula, Scabies, Ring Worms, Pityriasis, Freckles and other skin diseases.

MODE OF APPLICATION.

Before application, the affected part should be well washed with soap. Then apply with a clean brush over the outer circumference of the part gradually narrowing the circle till the centre is reached, several times a day. Scratched parts should not be touched, otherwise a slight pain will be caused.

None genuine unless the article bears the "PARROT" mark.

SUI CHEONG
41 & 43 Wing Lok Street, HONGKONG.

總行香港永樂街門牌四十一號至四十三號 電話壹一六零

星洲客籍平民醫社第九次捐款

荷蘭孟加里生⋯天堂共捐來銀一百一十三元 賴全熾 張偶睿 陳馬氏 羅保齡 羅夢齡 各二十元 黃子卿 羅仕培 丘杏村 鍾鄒氏 各拾元

以上指條共捐銀二百弍拾三元合上第八次總計八十三條統捐來銀七千二百四十三元

民國庚申年七月二十七日

籌辦處暫設二馬路豆腐街口茗華三樓張百衡寓所

星洲與美洲交通之先聲

美國卡里歡尼亞省之羅士安支魯埠之羅士安支鏧太平洋輪業公司以利便星洲及美洲之商務起見此次特於本坡組織一代理公司以代理該公司在叻之商務其第一號之新船來叻者名威斯門峇喊重八千八百餘噸當於本月中旬抵叻該輪先抵神戶上海香港小呂宋各埠後由星洲直往美國據稱此爲本坡往美之最短航線其於本坡之商務將大有關係云査羅士安支鏧各埠係爲美國棉業及鑛產礦產品之中心點且以年來該公司所設該埠故需用樹膠極多該埠又居於鐵路交通之中區於商務上與加拿大各埠皆有聯絡且華人之僑居該埠及鄰埠者不下數千之衆於美國僑之最於本坡及叻處者自後可以與該埠僑胞直接交手矣該輪業公司在叻之代理人爲片斯密夫君W. Penn Smith 住於地素沙街二號門牌僑胞欲知其他一切者可直接該商無不相待格外也

中華民國九年三月二十日

氏林施

除痰止咳水

喉嚨乃全身呼吸氣管發養氣所融和血液使之運行週身故肺為營氣之本偶受風邪則肺氣不舒遂致咳嗽喘急小恙久而不治或治不如法則疴逆哮喘痰塞氣閉皆可告變為劇烈此痰水化痰止咳潤肺運氣早著奇效無論遠年頭疼近日傷風及肺氣呼吸不順以致內傷吐血咳嗽肺癆寒病風寒咳嗽遠年痰飲哮喘氣促喉逆雜症及喉痛失音等症依法用之奏功如神

印度摩托脚車輕便

款式兩匹半馬力

殖民地款式五匹馬力

足力款式七匹馬力

衛生工程師　航海工程師

摩托工程師　機器工程師

電力工程師

敢請[illegible]用

各酒店均有出售

英一千九百二十年二月十二號

福建

△廈門軍事要聞彙誌

自粵桂交鋒。而吾廈之軍務。亦覺忙碌。日來如改編營隊。以及搬運軍用品。均紛擾異常。然此僅爲實行援助粵軍存見。近因安平浙軍陳肇英師長。與靖國軍張幹之司令佈置防線。遣送眷屬赴鼓浪嶼。雖日舉動俱無越軌。但恐或有影响泉郡。非李總司令特嚴飭論鷺廈國誤旅長。小心防範。并擬調高旅長前往助防。聞日內必能成爲事實云。

△又據一訪函云。駐廈陸軍第二師司令部。於八月二十二號。奉李督電。謂粵軍陳炯明進攻潮汕。所有漳州地方完全交我軍前往接防等因。由司令部於本月二十三號調駐防磐石砲臺。第三旅第五團團長劉長勝率帶本團及機關槍大砲數尊立往漳州接防矣。茲將閩浙軍援粵左翼司令臧致平布告照錄如下。現時粵軍離漳。據報附近土匪。有竄入搶掠之說。人心未免驚惶。迭奉總司令電。轉中央電令迅速派隊到漳。彈壓保護等因奉此。茲派劉支隊長奉帶全隊馳往漳州長泰一帶駐紮。合亟佈告。各色人等一體知悉。本軍素守紀律。諒爲共諒。自劉支隊到漳之後。所有地方治安。自應完全負責。其各安居樂業。幸勿無事自擾。是爲至要切切此佈。云云。

△又聞廈門磐石砲臺防務。係屬要塞之地。仍由司令部立調駐防角尾第大團鄭文勳團長。於八月二十三號早前來接防。經該團長先派第一營王營長到廈駐紮矣。

△又聞軍界傳出消息。謂據粵軍電稱。桂軍調劫土匪二三千名。由長泰進攻漳城。經廈司令部。立派軍隊一營。並大砲彈子軍械先行赴援。餘二營亦於廿三日拔隊起行附輪往漳矣。

△又一消息。謂粵軍陳[illegible]令[illegible]師之日。已分電大總統李督軍。謂伊[illegible]願漳州各縣歸還閩轄。請即派員赴漳[illegible]李督軍電請大總統准如所請。即委[illegible]。未知兩說孰是。並就所聞錄之。[illegible]究竟。

△少婦屈死

泉城塗門外頂淮鄉許姓某甲。繼娶其叔爲嗣。其叔母係某甲之母。懸溺異常。某甲於去冬納鄭姓女爲室。年纔十七歲。于歸十餘日。其母即吵鬧不可瞽狀。某甲即避出在外。至此三月間家。纔一宿。翌早其母即行痛打該婦。甲無奈。怏怏而出。現實居蕭下埕。適其鄰黃姓婦遺失女婢。該少婦以年少之故。未經閱歷。偶與攙言。黃姓婦頓生疑。嚮詰該婦之叔母。亦即乘機痛毆。少婦無可告訴。遂於星期四（即七月二十九日）服毒而逝。其外家胞兄偵知。即往譁鬧。甲叔母反赴縣鳴控。嗣後公人出爲調處。始得了事。但少婦死於非命。其抱屈終身。九泉之下。亦當含冤云。

△五千錢欲買報館耶

禾春民醒週報出版後對於滅狐社風。大張撻伐。李周兩地痞。頗以爲憂。乃思藉金錢之魔力。以塞其口。故兩地痞月捐五員。充爲經費。無如錢交後。而攻愈烈。兩地痞大失望。大懊喪。聞者笑曰。五千錢欲買報館耶。

◆有舖平沽　注意　注意

啓者茲有丹戎巴加律電車路附近金蘭廟對面市頭左便呀蘭禾嶼之門牌一〇〇六號一〇〇七號兩間計共二千七百二十五尺每月可收租稅銀共一百七十元此是生意舖店可以升些租稅且地點最旺價極廉平有合意者請向居律門牌一百二十一號經紀人莫有記諭閒便安此佈

民國九年九月廿二號　莫有記披露

恒　大　恒　減　價　恒

本號紅烟創辦已六十餘年承祖傳秘法配製得宜故能辟瘴除濕有益衛生且香純味厚與別家迥殊向荷僑胞嘉許稱爲市上之冠囊因船位難得間有斷市今者船隻多來大帮付到如蒙惠顧格外欽迎

即日起計在本埠沽出價列

襄恒大包壹百四十庄紅烟每箱沽銀一百元
廣恒細包五百六十庄每箱一百零二元
恒發大包壹百四十庄每箱沽銀五十四元
恒機小包五百大十庄紅烟每箱五十六元
廣祥生大包百四十庄每箱沽銀四拾八元

◆寄往別埠在丹絨巴者領貨價列▼

廣恒大包B.H. 每箱沽九十四元
廣恒細包K.H.A. 每箱九十六元
恒發大包H.C. 每箱沽四十八元
恒發細包H.C.B. 每箱五十元
廣祥生K.C.S. 每箱四十二元

本號電話壹九五四
庚申年六月初一日
新嘉坡廣號朱樹銘謹啟

民國九年五月四號

◆招徠廣告

本公司茲運到大帮頂上瑞士國三星嘜火柴諸君光顧請移玉本公司面商爲禱

本坡麻六甲街三號門牌
印度馬來有限公司謹啓
民國九年五月廿四號
Indo Malay Coy. ltd.
3, Malacca Str.
Singapore

滋補腦筋

蓋賽爾醫士補身藥片之滋補腦筋之聖藥

人若腦筋衰弱則精神亦爲之減少必至於元氣虧損身體各部亦軟弱不堪其病之所由來皆因其初則大便不通胃不消化肝木不和等症而起凡遇此等病狀即爲腦筋衰弱之朕兆故不可不急爲醫治使腦筋不至衰敗培養元氣以防他種病症之侵入於是蓋賽爾醫士補身藥片實爲各症之靈藥善治諸虛百病勞力過度身體虧損兼能滋養腦筋培補元氣增濕精神於是全身筋絡亦因而舒暢活潑百病不入矣●英國究物溺斯地方著名醫士佛禮蘭溥士之保証書云予實未見有他種藥品其效力能與蓋賽爾醫士補身藥片相等者因蓋賽爾醫士補身藥片能治一切腦筋不足血脈衰敗等症并能滋補腸胃增長消化力凡身故體虛弱氣血不足者服之自能立見奇效康健如初也●蓋賽爾醫士補身藥片乃選擇純淨之藥品配製而成主治各症如下神經衰弱　腦筋殘敗　血虧萎黃　半身不遂　夜不甘睡　勞事過度　小兒疳疾　胃腹失調　精力衰敗　少年色傷　內腎虛弱　諸虛百病　以及婦女各症此藥片天下各埠大藥房均有出售

價目　每大瓶一元四角　小瓶七角　凡買大瓶者格外克己

英國滿哲斯德省蓋賽爾醫士大藥房啓

經理處 石叻大馬路 會豐商店

庇能中法藥房 坝羅會豐商店 棉蘭中法藥房

金保會豐商店 太平會豐商店 吉隆五洲藥房

民國五年月八二號

原日在南門直街

廣州槳欄街

敬和堂

現遷往在槳欄街

驗名合項膏丹丸散

六天種子丸 耳鳴耳聾丸

此丸能助精神強腰臂培元氣復元神滋水濟火養氣活血……[illegible]……每礶銀壹元 每打銀拾元

此丸專治耳聾耳鳴無論遠年……男女老少均能服食蓋耳患種種不同有因腎虧而致者有因腦弱而致者有因氣血……有因酒色過度而致者有因虛火上升而致者有因誤服過涼之藥而致者無論種種病源此丸能統而治之其效如响 每礶壹元 每打拾元

十顆理中丸 十顆益氣丸 十顆寧坤丸 十顆蘇合丸 十顆益母丸 十顆仙露茶 十顆紅靈丹 十顆痧氣丸 十顆救打丸 十顆跌打丸 ……[illegible]

經驗良方 白鳳丸 肥兒消積散

專治孩兒疳積食積蟲積乾積脾胃不思飲食日夜啼哭皮黃骨瘦身起筋……色青肚腹……神無病常服開胃健脾定有肥仔之譽也 每樽壹毫 每打壹元

……[illegible]…… 每盒銀壹元

各埠經理

廣州雙門底老威藥房 廣州十八甫普威藥房 廣州南門街泉珍茶號 佛山快子街中法藥房 江門舊墟街中法藥房 梧州會館街五洲藥房 桂林十字街五洲藥房 南寧倉西門五洲藥房 柳州小南門五洲藥房 汕頭懷安街會豐商店 梅縣井頭街仁根藥店 興甯大新街朱志成號 香港永樂街瑞昌藥行 雲南馬市口萬來祥號 蒙自西門口萬來祥號 箇舊公館棧內萬來祥號 蒙自西大街中孚信號 雲南正南街春影閣號 上海拋毬場藥彰大號 漢口花樓街華安大號 北京前門棋盆街臨記 天津白衣巷胡同春記 北京□□胡同萬興堂 暹羅新馬路中法藥房 石叻大馬路會豐商店 庇能□新街中法藥房 坝羅北塞街會豐商店 吉隆坡□街五洲藥房 金保大平埠會豐商店 馬六甲埠安樂大藥房 棉蘭□□街中法藥房 吧城□□世界公司 泗水□□三昌公司 泗水前□中華公司 三寶壟□□街五洲藥房

先施有限公司

舖在大馬路吉寧街口一連三間門牌七十五至七十七號

（讀法）諸君知先施 先施辦國貨 國貨能挽利 挽利在諸君

得律風第一千五百八十八號南洋石叻先施公司支店廣告

THE SINCERE CO. LTD

(Incorporated in Hongkong.)

民國九年二月廿四號

監良 鳳城氏 粵東廣州

婦科調經月信丹

六月五號

此丹補血培元平肝去瘀極有經驗凡一切經期前後肚痛經枯月潮或多或少或久或暫或淡或濃或瘀血山崩漏白帶白淫經閉血膜之證月一潮或一月數至或痛漏不息或經痛經冷瘀血內積腹痛或塊四肢困倦骨蒸潮熱心嘈胸滿久咳吐痰傷胎小產孕婦生產多等無論新久諸症服此丹三月必能滑胎除敗血使血氣充足氣無經期經亂之患如處女乾涸閉經中氣血不通服此丹即能經活血產後敗積不清敗血作痛服此丹即能清利敗血無病服能健身體壯健子宮完全誠女界調經活血之至寶也 每瓶一元

總代理 星架坡 大馬路

白濁丸 □症散

專治花柳白濁黃血膿八淋砂淋膿熱便刺交媾強硬精流注尿管刺痛等症不論新久即服即愈每樽價壹

痢症為大症也初起由飲食不節感觸時氣或積久感四時積氣因熱發其始不過肚痛積滯……日久延綿嘔吐閉口痢則其症危矣此丹消積清氣去積之不論紅白痢閉口痢等症服之百藥到痢有陰陽轉輸之功百發百中真靈丹也孕婦忌服 每樽價銀四角

發明中西醫學專科

專科花柳 楊耀宗 醫生

花柳各症丸藥

……[illegible]……

環球第一搜毒丸 專治梅毒入骨發癰危重者……[illegible]

骨痛水 專治……[illegible]

珍珀膏 此膏中外馳名……[illegible]

埋口散 此散……[illegible]

除瘡水 ……[illegible]

天下第二藥水 ……[illegible]

不變丸 ……[illegible]

理腎丸 ……[illegible]

化毒膠 本堂藥丸用……[illegible]

代理 石叻馬路 會豐商店 ……三水公司

己未年元月初十日

時評

馬濟與莫榮新　稺生

馬濟對軍士演說時有幾句話說。死得輸不得。要打一齊打。我們在龍濟光手上打來的廣東。廣東人要廣東。請到龍濟光手上去討。可謂快人快語哪。曾幾何時。那馬氏今果死於槍彈之下。你道他的曾行相顧不相顧呢。要把來比較前次曾不顧行。不戰而走的段將軍。大有上下牀之別了。或者是馬氏能逃禍禍。如乃祖伏波所謂大丈夫當戰死疆埸。以馬革裹屍的話。方能這樣呢。若然。則眞不愧爲馬氏兒了。但可惜不是死於疆埸敵人之手。乃是死於最親並之衛隊。這個眞是令人難猜得中的了。可是如予與孟氏所謂。得道者多助。失道者寡助。寡助之至。親戚畔之呢。今馬氏已矣。那還甚過馬濟之莫榮新又如何。雖算盡鐵網。架大炮以爲不二法門。然大炮只能防粵軍由外攻來。鐵網只能防飛機中的炸彈。斷不能防常在左右之衛隊哩。

本坡

◉華北災民之救濟會

中國之外交團。擬組織一萬國救濟會以救濟直隸山東陝西河南四省之災民。并願先行交出一百萬元以爲救濟之費用云。

◉美日之邦交

上海快信。美日兩國之交涉。現已幾成決裂。雙方皆欲得完滿之結果。日交涉員阿古馬氏。對於秘書員之欲向有智識之美人。要求幫助一事。大爲反對云。

◉葡澳二國之戰事犯

葡牙利及澳國兩國之戰事犯。共一千六百名。已於日間由西伯利亞。搭日官僱公司輪船返國云。

◉銷售之[illegible]已除

據廿八號憲報[illegible]稱。將凡審結米商於九月十號前。不准[illegible]禁取銷。至於[illegible]於工頭售米[illegible]之[illegible]。亦經同時註銷。云云。

◉和豐銀行大增資本

本坡和豐銀行。原定資本八百萬元。現因欲擴充營業。添設分行。本月十號。曾開股東大會。議決增加資本至二千萬元。已誌前報。茲聞昨廿七號。董開大會。確定前議決案。諒不久當能見諸實行也。

◉火警例誌

大馬路公昌和車衣兼賣布店二樓。即南洋酒樓通處以爲營業之地者。昨晚十二點鐘。不知因何失愼。致光焚如。經已燒着樓板。烟焰從後樓噴出。嗣由後拆屎眷之人看見。當即以水救滅。今早公昌和店。檢點已被水濕之布。約數十疋云。

◉挾槍何爲

獲人相汝豐。被控昨在美尼律經過。由四十一號及六十號兩暗差。在其身畔搜出短槍一枝。並無執照。即拘之送案。今午府堂待訊。

◉搶案待訊

閩人黃燕盛。日前被人搶去紙幣一千元。昨由七十號及七十一號兩暗差拘之於案。今午府堂待訊。

◉被劫報緝

客人林華秀。在尾律開設小酒牌店。昨晚七點四十五分鐘。有閩人四名。到店飲酒。乘人少到飲之時。即走入內進。將林及伴執住。并以繩反縛其手。以木塞口。禁使聲喊。然後傾箱倒篋。刼去衣物及現銀二百一十元零九角八占。即報捕房緝拏云。

◉積匪就獲

閩人郭振遠。昨日行經禧律。被廿八號及廿九號兩暗差。搜其身上有銀䥥一個。內有銀三十九元。又有一張賀光齋電線金器之紙。今午府堂待訊。查郭曾犯著案兩次云。

◉盜布入獄

閩籍充當丹戎巴加碼頭某號暗差之閩人何春成。因盜布事被控於案。今午府堂訊畢。判入獄三閱月。

KHAI SUN & CO
215, South Bridge Road, Singapor

◉貨品備賣

十六磅十八磅亞沙利兵紙　十八磅海棠兵紙
廿六磅紅招書紙　十八磅馬田兵
十五磅藍南洋船兵紙　十六磅南洋船兵紙
南洋徽部藍紙　廿八磅花墨藍紙
老樣徽部藍紙　百八十磅厚鍋皮紙
新到二十四寸剝紙機車　有多數刀肉另沽
庚申年七月廿四日　星洲啟新公司啟

◆大紀念之通告

敬啟者。陽曆十月八日(即庚申八月廿七日)爲大成至聖孔先師誕。至陽曆十月十日(即庚申八月廿九日)又爲武漢首義共和開國之大紀念。早經政府定爲國慶之辰。凡我僑胞各界均宜屆期休業懸旗慶祝。以彰先哲之祀典而揚祖國之光。榮是所至盼。此佈

中華民國九年九月廿九日

南洋英屬華僑教育總會謹啟

廣告

◉爲中華國貨公司收盤事

公啟者遵照壹千九百二十年八月六號之法庭命令本坡集署經歷司經於一千九百二十年九月十八號委任新嘉坡土庫花園街產業與受托代理有限公司(即慶利有限公司)之總理董事楊福河君爲中華國貨公司之收盤人及經理人而中華國貨公司乃係陳幼華陳鉛香陳觀波與莊三英堂即莊希泉合股創辦者凡人執有無論何等財產部簿字據文件凡係關於該公司或與該公司有關係者須即將其財產物件交與收盤人并凡人對於該公司有無論何等要求須於一千九百二十年拾月七號或以前將各情開列寄交該收盤人幸勿延悞爲禱

大英一千九百二十年九月廿九號

收盤人兼經理人楊福河律師亞咨與是烈希兒謹告

◆遷鋪廣告

本公司在坡之寫字樓訂於十月一號遷至本坡永年人壽保險有限公司門牌二號嚀地甲唎𡁻恐未遐知特此通告

英一千九百二十年九月廿八號

石叻上海華洋人壽保險有限公司白

◉嚟碑咯有限公司廣告

爲通告事張文才先生於一千九百二十年實臘末式拾七號業經停任本公司董事及總理之職從是日起他已無權辦理本公司事務特此通知

英一千九百式拾年實臘末廿九號　庶務員盧廣成啟

◉代郵一

中華總商會會長暨董事諸君鑒逕啟者近閱各報紀載華北災情甚重數千萬饑民嗷嗷待哺甚有易子而食飲鴆自盡之慘敝閱悉之餘不禁爲之悲傷淚路兄同屬黃族苗裔豈可坐視不救哉茲擬稍捐助洋伍百元本應直交貴總會轉撥華北災區但未明地址殊爲悵悵謹登報端代達仰祈委員前來大馬路祺生旅館三樓五十一號房敝當領取抑或轉滙何處請通函示明是所切禱此順頌　公安

敝胡文虎謹上

◉代郵二

同濟醫院總理暨董事諸君鑒逕啟者敝擬捐助貴醫院經費金式百元但未明地址殊以爲悵茲特聊上數言謹登報端代達仰即委員前來大馬路祺生旅館三樓五十一號領取抑或交財政部收入望爲通函示明是所切禱此敬頌　社安

敝胡文虎謹上

按胡君文虎係仰光坡永安堂虎豹大藥房之主人聞平日對於國家公益社會教育慈善事業莫不慷慨襄助易賑輸捐此次由仰光閱悉華北災情慨然上書總商會報捐伍百元又同濟醫院式百元據此足見胡君熱忱可嘉鄙星坡吾僑好義之士亦必聞風興起幸勿讓專美於前是所厚望焉

南洋商報　一

民國九年九月廿九號

◉戲註陳楚楠君廣告之廣告

讀君廣告中云（惟該啟事斤斤千餘言多關於余與莊君之私事）不盡私事所謂不直則道不見吾且直之之意如千餘言無一虛語則千餘言不爲多（令人厭聞）陳君若知道令人厭聞則去年何又要到各公館去東說我壞話西說我壞話我則不到現在不得已的時候不肯說出一點如此比較登報來比背後講人的大方得多（再念莊君處此境地）我現在的境地是屏除物欲存心養性的境地靜室一間塵囂不到雙盤膝坐念慮都消眞我尙存歷刼不壞犀懷一點造化往來所謂踏破鐵鞋無覓處得來全不費工夫此中況味陳君亦己嘗嘗豈對於監獄裡的生活尙有所不慊歟吾則無有是也（使余不察嘵嘵而辯有甚麽可辯儘管說出他人縱有厭聞我則歡喜聞之若怕告白費花得太多我亦可津貼多少（知我者罪我者未必謂君四面八方打聽打聽不要自己騙自己（不知我者）豈敢君之大名已播中外領教者很多（將必飄爲下井落石）陳君太不客氣了就是比喻也錯了縱使要以井喻獄亦只好說我是從井不可說我是落井陳君要估上方看他人入獄就是落井的人麼那末陳君曾落過一回井了好笑好笑並於陳君要怎麼樣儘管來說斷不講這種無志氣的話說甚麽下石喃喃君試心（此余不敢爲）何必如此小胆（且亦不屑爲）大話了做過許多的事再要講這種慷慨話來裝面子醜醜陳君的廣告本來以不必再辯人家也會明白但其中把自己的架子擺得太大看則人就是落井的人口口聲聲要顯出他慈悲憐憫的招牌來做廣告術希泉太不屑受這種慈悲憐憫的恩惠所謂戲爲註腳於陳君的句下以當飯後的消遣幸陳君恕我放肆幸閱者不要當有關係

莊希泉啓

民國九年庚申八月十七日

三

京省

●龍濟光催索欠餉之急迫

龍濟光近上總統呈文云 爲呈請事。竊濟光所部軍隊離小站暫駐鹽山當經派員前往收束 並將困難情形及如何處置先後具呈請示各在案。查該各該旅團營長等艱苦。均經再三撫慰。飭暫安處。靜候中央解決。迄今月餘。未奉令遵。而全體官兵苦難支持。曾於本月二十一日公舉營長鄒龍等爲代表。齎到公呈。內稱部下等追隨鈞節。擁護中央。雖衆苦備嘗。猶願蓋懸。有家難返。無地可容。而擁護之心。始終不渝。此次退出小站 風餐露宿。雖在窮途末路。然乃嚴守紀律 [illegible]犯。審度鹽山。即撥派員傳輸暫[illegible]即有辦法。遂即停止前進 乃鹽邑[illegible]如洗[illegible]荒旱。兩載失收。大米本非所產。雜糧[illegible]草亦無從採辦。月餘以來。山窮水盡。而欠餉項未能[illegible]時接濟。官兵靡致斷炊 甚至摘掘樹葉草根。攙和雜[illegible]野菜。實成饑餓。藉以略濟脂飢。今又時屆秋令。北方早冷。夜則寒氣更重。身僅敝衣一層。夜無被蓋。所駐[illegible]莊。又無公舘廟宇。露宿村外。實覺難支。因受寒而致病者己有數百人。若再延遲。勢將盡填溝壑 且値鄰近土匪不時出沒。設或假冒本軍之名。在外搶劫。更恐究違不白。爲不獲已 惟有公舉代表懇請及早解決。如蒙垂念。本軍皆係鋒鏑餘生。准予留存。則乞早定駐地。速發餉糈。並給被服 俾延殘喘而資圖報。若謂無須存留。則請清發欠餉。俊給川資雖離急切圖謀。亦惟有前往兩省 另謀生計。庶不致同歸於盡。 中央如不見信。可請派員調查。或傳代表面詢。俾知實情等情前來。復經濟光多方譬解。仍令暫候。無如各官兵士迫於飢寒。殊不能以空言撫慰。欲略籌接濟。則本軍月餉五萬元。自七八兩月。僅於財部先後兩次共領餉八千元。不敷旬日伙食。到處挪墊。早已典賣全盡。借貸無路。對此嗷嗷待哺朝不保夕之慘狀。實有莫可措手之苦衷。惟再行坒請鈞座 俯念本軍困難 已達極點。若再延緩 恐爲飢所廹。難以生全。仰懇迅賜決定。留則指明地點。發給月餉。俾得移駐而定軍心 餉欲議遣。亦時既離遼回籍省。唯有發清欠餉。並給川資。俾赴兩省另謀生計。約計欵項須五十萬元左右。懇請於財部欠發本軍新舊餉項內。先行籌撥五十萬元。以便發遣而資結束。事機迫切。伏乞訓示祗遵 無任屏營待命之至 謹呈大總統。

◎日使不允引渡罪犯覆文

北京電云。日使署以下文送交路透社發表。文曰。八月二十二日。外交部以咨覆日使署本月八日去牒。關於容留政治犯之文。送交日使署。內稱日使牒中所稱各節 中政府未能同意。俟遇實究後。當將各犯罪狀。通告日使。請予引渡。[illegible]留日使署[illegible]各犯。至移匿他處。日使小幡於二十八日致文外交部覆之。略謂查總統捕拿徐樹錚等各犯之命令。係根據政治理由而發。日使署今容留徐樹錚等 認爲政治犯。無論控其犯何罪狀。本使不能依從引渡之請求云。

◆信局廣告

敝號創設多年向蒙各埠人士極意顧盼凡有匯兌及寄信銀於祖國者莫不慎重往來信件之緊捷近因廈號有時延緩致回信未能快捷今欲利便我僑胞特加改良專人在廈辦送銀信此後再蒙賜顧當不至有稍躭擱也謹此佈聞

民國九年庚申七月廿六日

大坡 源順街信隆號啓

●教育總會舉行緊急教育大會

通告

逕啓者頃據九月七日評議長評議員十二人所具公函以人數日減開會時不足法定人數又以任職期滿須另行改選特行退職等情查本會現須從速選舉以整頓會務該總理等有以舊選舉法不良主張於各埠及本坡各學校各社團由人數支配選舉若依舊選舉法時有人數[illegible]員日減之不便殊有修改之必要惟事關七州府教育前途須採擇公意表決執行方爲允恰茲于陽曆十月三日下午兩點鐘在英俄街三十號工商學校地點開七州府董學教育大會除通函直接告知外特此通佈爲盛居時 務玉惠臨發抒偉論以促會務之進行抑籌商改組以臻妥善以成有力教育之機關教育前途有厚望焉專此敬頌 公祺

七州府本會會員暨學界諸公鑒 冊

中華民國九年九月廿五日 南洋英屬華僑教育總會啓

（生利公司辦舘）

◀火鷓柴發客▶

本公司常有上等爲炎柴專辦供給火車及各機器火較等用貴客光顧請至石叻四排坡廣東民路六十號本公司面商可也

Sung Lee & Co., Firewoods

No. 60 Cantonment Road, Singapore.

民國九年八月廿三日 巳

生利公司白

▶嬰兒之食料◀

凡養嬰兒有二法 門乳母身體強壯令嬰兒飲其乳汁更爲有益倘乳母不能供給乳汁 時莫若服加

勒蘇肥兒料矣

加勒蘇肥兒料經已通行於英國衛生醫學局將嬰學校及孩兒寄養舍十有餘年計加勒蘇一磅含有最等養生之乳油四兩合有力之生奶十二兩爲之以之調養小孩誠爲強健身體之上品矣

加勒蘇肥兒料只係用滋養之品製成并無雜質能令小孩肌肉豐實骨格強壯到處馳名可稱爲製造強健小孩之特別食料也

Glaxo

加勒蘇肥兒料 各藥房各商店均有發售

注意注意 加勒蘇肥兒料本公司經營辦到叻地自島孫蘭製造廠直接付寄源源不絕貨式新鮮保無變壞之虞開磪之後間或有不滿意者儘可由賣家退換無須另給分文

英暹代理聯合有限公司

（在英註冊）

住星嘉坡中街門牌一百一十七號至一百廿一號

AGENTS

Messrs. Anglo Siam Corporation Ltd.

117 to 121, Market, Street,

SINGAPOER

英一千九百二十年三月廿七號 三

◆倫敦總引雜誌廣告

雜誌每年重印一次利便商家且有五大特色

(一)是雜誌可便各商直接與世界各詭各省及各通都大邑之製造廠家暨發行商交易以內載有名號地址並營業行情

(二)是雜誌可使各商詳明世界各出口商之貿易情且亞洲載各出口貨之特色及來歷地

(三)是雜誌可使各商直接與世界各輪船公司交手且兼載明船期並來往地點

(四)是雜誌大有利於各商登載告白且取價極廉告一則取價不過英金一鎊十先令而大張廣告則英二鎊十六先令已耳

(五)是雜誌製印華美售價公平每本僅售英金二磅函購即寄

英一千九百一十九年十二月十七號

[The London Directory] Co., Ltd.,

25 Abchurch Lane, London E.C. 4,

ENGLAND.

倫敦雜誌總引有限公司具

LUBRICATING OILS.

ALLTRADES

AT

CHEAPEST PRICES

The Asiatic Pe[illegible]

(Incorporated in [illegible])

本公司現有

各[illegible]里

華[illegible]機油出

售取價極廉

欲購

英一千九百

一十九年二

月一號

[illegible]亞士

[illegible]公

司謹啓